盛京時報

陰曆戊寅一月十二日
昭和十三年二月十一日
西曆一千九百卅八年

重援職業保護傷兵
日厚生省案

【東京十日電】日本厚生省[illegible]考慮重新教育職[illegible]問題、以爲保護傷痍軍人對策之一、近已擬成案、編爲十三年度之追加預算、目下與大藏省折衝中、該厚生省案之所定、以預算五六百萬元、在東京、大阪、名古屋三處設國立傷痍軍人職業教育養成所、凡戰傷勇士中傷勢較重者、均歸此三處收容、於外科治療外、施以教育、送往產業戰線、此外、對輕傷者視全國各府縣之情形、分給補助金、在各府縣之工業學校、農業學校中、附設重新授業設施、以期完璧、

英美法咄咄逼人
誓當強硬不屈服
日海軍對建艦通牒態度

【東京十日電】關於英、美、法三國將通告建艦之對日通牒、政府關係各部、刻正審議可否答覆中、據可靠方面消息稱、關於此問題、海軍方面之空氣、以此通牒爲轉機、似已有如下之急激變化、

日本刻正建造四萬三千噸級主力艦之風說、海軍方面以爲去年十一月卅日、伊藤正德氏會見意大利巴爾鮑元帥時、曾交換一般談論謂、『各國在華盛頓會議以前、曾有計畫建造四萬三千噸級主力艦之事實、而今由技術方面觀之、各國於今日亦非不能建造四萬五千噸主力艦』、又以十二月八日意大利一膠納爾、廸報、曾載有『日本建艦計畫、恐在今後』之想像記事、而今竟以爲事[illegible]

[illegible]此次三國之通牒、採取對日本予以好意之形式、要求通報建艦、且當通牒時、[illegible]據某國主張而訂定三國通名通牒之事實云上述之意見、大爲有力化、然此次之通牒、對日本於條約上井無任何義務而要求通告建艦、於實質上不僅予人以強加實的限制之印象、且所附回答期限、顯欲將軍擴之責任、[illegible]擴軍爲之口實而出强辯之下策也、

× × ×

因國民政府無反省
斷然處理敵產
將佔領地帶所有敵產置軍事管理下
日陸海軍發表重要談話

【上海九日電】關於華中方面佔領地區蔣政權所有之財產處理問題、陸海軍當局、九日下午六時、發表重要談話如左、

日本陸海軍、決將華中方面佔領地域一帶所存在之敵產、置於軍事管理之下、研討調查保管及其他必要緊急措置、關於變更敵產名義、如屬於昭和十二年八月十三日以後者、概不承認爲敵產、而自該日起至昭和十三年一月六日期間、對於此事、於法律上辦完正當手續、並付齊代價者、必另行考慮、

捨以前溫情主義
採取積極方針

【上海九日電】日本政府、自本事變發生以來、不斷求國民政府反省、即對敵方財產、除軍事作戰上不得已者外、亦毫不觸及、加意予以保護、庸詎知國民政府、更無反省之色、且更持續抗戰、爰是、方放棄從前溫情方針、有積極將國民政府關係之財產財務、置於軍管理下之必要事今日陸海軍遂發表當局談、闡明處理敵產之態度、而所謂敵產也者、如華中方面佔領地域一帶、所有國民政府及地方政府或軍閥所有之銀行稅關公司工廠鑛山等動產不動產、以及國民政府要人及其他主要人物所有經營之公司鑛山住宅及其他物件、悉爲敵產也、日方已講求置於日軍管理下必要之緊急措置惟是此等敵產中、尤其事變以後、變成第三國個人或團體者之名義殊夥、日軍認爲是等名義上變更、共自體政府毫不關知、今後期待第三國映照日本側眞意、對於處理敵產、與以協力、

論說
國共傾軋之深刻化(傲霜庵)

國民黨在聯俄容共以前、早已黨內有派、互相傾軋、曾幾何時、更與黨外之共產黨苟且野合、至是黨外之黨與黨內之派、竟爾造成同床異夢之一大烏合集團矣、宜乎所謂聯俄容共、未及半歲、裂痕益甚也、

國民黨剿共十年、視爲不共戴天之仇敵、而一旦不恤與之握手言歡、降志相從、推原其故、不過獻媚蘇俄、以欲獲共援助耳、所可哀者、蘇俄內訌正熾、對華無兼顧之餘力、是以徒有口惠而無實際、孫科以黨魁公子資格、銜有重大使命、遠使蘇俄黨國、迄今雙月、無一好音、中國黨人、對此悲觀絕望矣、不能不悔聯俄容共之輕率、至中國共產黨、則目光所注、在欲將國民黨之根據與地盤、乘機推翻、猶如分文不名之無賴子與富家女結婚、不侵奪覇佔不已、故立於不敗之地、大膽行動、現在已達到野心之六七分、換言之、一時妥協之國共兩黨、均已脫離『同床異夢』的時期、今正互相暗鬪、意欲陸對手於床下而後甘心耳、

據八日美聯漢口電稱、國民黨機關報武漢日報及其餘反共機關報、近來一齊同調、主張國民黨一黨專制、間接抨擊共產黨之躍進得勢、又據漢口消息云、中國CC團首領陳立夫、因最近共產黨勢力、增大不已、其向國府內强盛侵入之形勢、殊堪驚駭、乃爲先發制人獲得大衆指導權計、對於國民黨組織網、已指令結成三民主義青年團、以資對抗、此爲反共態度之表面化、此外日前CC團在漢口縱火蘇俄大使館事件、亦共見端、皆足以證實國共傾軋益形深刻化之實情云云、語云、利盡交絕、是勢所必至、不足爲怪、由國民黨視之、儼然大錯鑄成、今日無復如何、僅此一事、亡國有餘、對外抗戰云乎哉、

內之有國共之傾軋、外之有蜀粵之內訌、就中廣東與鐵城與余漢謀、互相暗鬪、已非一日、醞釀持久、至日前竟爾表面化、突有暴動發生、遂演成市街戰、現在雖傳一時鎭靜、然軍政兩方面、排擠爭執、愈演愈烈、何時猝然再發、亦未可知、至四川則劉湘舊部、對於劉在漢口之暴死、殊深疑慮、及老蔣任腹心張群爲川省主席、一轉移間、疑慮變成憤激、動搖異常、起而反對、就中第四十四軍長王纘緒、態度頗爲強硬、行將扣留中央解送之軍械糧餉、按川省係老蔣所恃爲最後逃避之地盤、不啻國府持久之根據地、然而共形勢危急、既然如此、未始非前途之一大障碍也、黨軍獲得軍械之唯一海口爲廣東、而此地亦發生內戰、陷於混亂漩渦中、是則亦後路之一大打擊、語云、禍不單行、今後此種禍亂、蔓延至如何程度、非遽爾所易斷言也、

夫黨府各派傾軋內外動搖之結果、致人心惶惶、杌楻不安、聞一月中旬、奉命出動於隴海戰線之廣東軍第百六十師葉肇慶部、已大有反動色彩、因之行至中途、竟在漢口被胡宗南軍突然繳械、在二月四日、國民黨右派一部、又曾有斷然擊滅共產黨之苦的打計劃、加以此次蜀粵動亂之消息、傳至漢口、致人心大受激刺、儼如大亂勃發之前夕、可知彌縫一時之僞裝統一、因對日戰敗之一打擊、竟剝落假面具、醜態畢露、今後演變如何、洵是極重大問題、最後屬望之四川廣東、皆不能入、此亦宛如太平天國的末路一般、令人尋味不盡、吾與讀者拭目以觀其後、

痛擊魯晉共產軍
擒渠魁掃滅巢窟

【北京九日電】日軍自四日至六日、在古巷鎮(太原西方)附近、攻擊共產軍約兩千人、復滅共根據地、予以重大損失、七日在崞縣北方六公里黃家堡急襲共產軍幹部秘密會議、拘捕首腦部、又於山東膠濟沿線大尙、安邱莊附近、計伐四百或八百之共匪、完全殲滅、並鹵獲軍火甚多、

追敵前進之日軍〇〇部隊

大場鎮建立表忠塔地鎮祭

土居氏榮任大司教

【東京十日電】羅馬教王廳依據防共精神、決任命駐日羅馬教王廳秘書土居達雄氏爲日人最初之大司教、定於十三日在小石川天主公教會莊嚴舉行大司教敘階儀式、八日在麻布羅馬教皇施設館中之土居達雄氏、遂承白金漢宮第十一世教皇授與親任書、按此大司敎一職、東洋僅有五席、從來委任東洋人、此次任命日人爲大司敎、非僅羅馬敎皇依據防共精神、蓋亦日本之政治、經濟、文化之評價極高所致、

粵民蜂起爲匪作亂
舉省不穩交通斷絕

【香港九日電】廣東自發生苦迭打以來、省內形勢今仍不容樂觀、故省政府當局、極力對地方之動搖、傾注全力防止、不意最近惠州西方博羅一帶之居民、竟與此次事變呼應、化爲匪賊者層出不窮、現電信電話線被切斷及襲擊汽車等事件、時有所聞、因此、廣東惠州間之交通、完全陷於不通狀態、

因華軍迭遭敗北
外人志願兵大減

【北京九日電】此次事變、有多數外人參加中國軍、盡人皆知、據最近某方面調査、參加中國軍之外人志願兵約有五百人、其中以英、美、法、蘇人爲多、其中十分之九爲飛行士、嗣以中國軍連敗、外人志願兵亦隨之減少、藉種種口實、極力拒絕參加危險之戰鬪

魯經濟顧問
內定神鞭氏

【東京十日電】對山東省方面遂行經濟復興之建設工作上決由日本內地財界、招聘經濟顧問、經關係當局遴選中、內定推前昭和製鋼重役神鞭常孝一氏担任、氏最近即赴青島、

宗像局長報告
中國金融情形

【東京十日電】對上海方面金融經濟情形調査上、爲作中間報告起見、日前歸國之日銀調査局長宗像久敬氏、十日午前九時半、赴私邸訪問近衛首相、關於最近中國經濟金融情形、有所詳細報告說明、該氏兩三日中、當再赴上海、

敵軍動搖無戰意
蔣急謀挽救
擬用遊擊戰術擾亂後方

【彰德九日電】敵軍在京漢路方面、以鄭州、徐州爲最後防禦線、確保隴海路、由蔣介石直接指導、以鞏固軍備、惟約經半載、連遭敗北、極呈不穩之敵兵、反戰空氣、極爲濃厚、現已喪失戰意、據此間接訊云、蔣介石一派、爲挽回反戰空氣計、本月三四日、在鄭州召集宋哲元、石友三、萬福麟、湯恩伯、劉茂恩等領約卅人、鼓勵士氣、似又變更若干部署、專事以遊擊戰術擾亂後方、

蕪湖日軍
擊退敵機

【上海十日電】九日午后、敵方飛機七架編隊、又至蕪湖上空空襲、由一千五百米高度擲下炸彈、均未命中、因不敵日方之防空砲火遁走、

敵機襲蚌埠
立被擊退

【蚌埠九日電】九日午後一時十五分、敵爆炸機十一架、曾來襲蚌埠、因遭地上部隊之反擊、當即向西方逃走、

"英有意援美"
英國際聯盟會長演說

【倫敦九日電】英國國際聯盟會會長基爾巴特瑪雷氏、今日下午七時、在國民列加第俱樂部、發表一場演說、力倡英美兩國必須增強提攜、就中、言明勃發戰爭之場合、英國準備積極援助美國等語、殊堪注目、玆逸譯瑪雷氏演說要旨如次、

吾等英國、當美國對日本對華進出惹起何等行動時、即有援助美國之用意、英國政府已就此點、予美國政府以保障、願其事實付諸秘密、故英國人及美國人大部分不知亦不信也、

願日華同心協力
共發揚東洋文化
日文化聯合會發表聲明

【東京十日電】經日本文化中央聯盟斡旋、日民間各文化團體決聯合從事對華文化工作、其第一屆協議會、於九日午後二時半開會、國際文化振興會以下海外情形研究會、東亞同文會、同仁會、日本放送協會、日本商工會議所等有力之二十六團體代表出席懇談之結果、議決各團體之共同聲明、今後決從事對華文化之具體工作、其聲明書如下、

聲明書

日華兩國、同文同種、濟德一致、理想適合、對西洋文化、以發揚東洋文化貢獻世界人類、實有共同任務、値此次事變、日本固以至情掃除彼等誤解、求其反省、然大勢所趨、誠恐兩國之間、深築溝壘、反日意思、永不消失、吾人對中國致微力於文化事業、已有年所、當此時機、更願協力善處、吾人除冀我國之支援外、併無任切望中國國民尤以深憂時局之有識人士、與吾人取同一目的行動云云、

進軍神速到處受歡迎
魯東遍懸舊五色國旗
◇冲捷足部隊從軍記◇

【青島九日電】日陸軍〇〇部隊麾下之冲捷足部隊、馳驅於山東半島東北地帶、凡八日間、在六百公里之融雪惡路上跋涉、掃蕩殘敵、完成肅淸工作、於八日黎明、凱旋青島、以下爲在芝罘青島間之神速從軍記、

芝罘既告明朗化、冲捷足部隊、乃於五日晨、將其警備任務交卸於海軍陸戰隊、冒渤海刺膚之寒風、開始驀進時速卅基羅之〇〇〇輛鐵甲汽車、一絲不亂、向前馳奔右有寒波蹈蹈之渤海、左爲一望千里之氷原、村落之中國住民、望我近代捷足部隊之威容、瞠目嘖舌、似爲我等送行、行約九小時、忽有市民代表約十名來迎、午後六時入黃縣、楓見手執五色旗之中國民衆、萬頭鑽動、歡呼如雷、有美妙之中國藝妓五名、並立執旗相迎、隊兵喜悅非常、對民衆賜以餅乾煙草等物、到處展開日華親善之爽朗情景、時縣知事及官吏、已携官欵十五萬元逃亡、僅以商務會爲中心、維持治安、至六日午前九時、冲部隊分爲二隊、長尾部隊奔龍口、冲本部隊向有金鑛之招遠追擊、遂正午已抵龍口、至此亦大受歡迎、龍口商會長孟吉堂氏等代表百人準備以三百年前之中國食品相饗、遠至郊外出迎、致歡迎親善之辭、冲部隊長告以北京成立新政權、彼等初聞之下、既驚且喜、當由孟會長代表市民對新政權誓以忠誠、嵩呼皇軍萬歲、此龍口地方、因日本封鎖沿岸、物資極感缺乏、惟共間商品、殆皆日本品、據孟會長言、公安局長張書文、當逃亡之際、由龍口掠走五萬元金欵、携欵四萬元逃走、至午後四時十分、由萊州發一路赴青今見皇軍軍紀嚴正、秋毫不犯、無任欽佩、駐軍僅四小時、即由龍口出發、在萬人歡送中赴黃山館、向西南走約二公里、發現橋梁被破壞、由此地點迄至萊州、約有十公里、共間相接橋梁、全部被破壞、行軍甚難、當經一面修復、一面進軍、軍隊苦勞亦甚矣、難途渡過後、於七日午前二時卅分夜半抵萊州、此地有人口五萬、街路舖石、共覺美觀、家家皆高懸舊五色旗、語日本語之華人頗多、惟此處縣知事、亦島、吾人在芝罘、青島間神速從軍、在海岸線到處見有三道敵軍陣地、頗驚嘆華人防禦工程之周密、蓋其塹壕之背方有戰車壕、交通壕、掩兵壕、其上方更有碉堡、築凡三段、異常堅固、此地區居住中國人民、無不期待宣統皇帝之清朝復辟、歷十數年、仍保存五色國旗、共與滿日兩國雖有一水之隔、而民衆均認識滿日華三國之親善提携、故今山東之東北地帶、已慶安居樂業云云、

□　□　□

廣東軍力薄弱
新兵佔大半數
曾養甫一封信揭露實情

【上海十日電】廣東方面之防備、極爲脆弱、觀最近廣東市長曾養甫暗致行政院長孔祥熙之書信、即可想見、共大意如左、

本省軍隊、雖有八師、然其中六七成均爲最近補充之新兵、既乏訓練、又無實戰經驗、至於自衛團、亦杂無統制、不得人望、且退伍之諸將、亦不願組織自衛團、如敵軍大舉進攻、則難以對抗云云、

本報十日午前零時發行不再誌號外、閱戶若未接收向報差可以索要

本日三大張

徐紹卿任駐意公使
昨經閣議決定
于靜遠繼任新京特別市長

【新京專電】十日臨時國務院會議決定人事異動如左

新京特別市長　徐紹卿　任駐劄意國特命全權公使、敍簡任一等、

新京稅關長　三城晃雄　任駐劄意國公使館參事官、敍簡任二等、

于靜遠　任新京特別市長、敍簡任一等、哈爾濱市長韋煥章任濱江省長、敍簡任一等

民生部社會司長　馮廣民　任哈爾濱市長、敍簡任一等

交通部鐵路司長　森田成之、任錦州省次長、敍簡任一等

民生部參事官　張聯文、任民生部社會司長、敍簡任二等

交通部理事官　向野元生、任交通部鐵路司長、敍簡任二等

（寫眞上徐紹卿氏、下于靜遠氏）

【又電】滿洲國政府、因濱江省長施履本氏之急逝、新京特別市長徐紹卿氏榮轉駐意公使、平島錦州省次長轉任滿鐵理事等、乃行中央、地方人事之異動、於十日第六次臨時國務院會議、似已如前電所載、決定駐意公使徐紹卿氏以下七名之人事異動云、

駐意外交官制
昨亦公布施行

【又電】昨年十二月、因意大利承認滿洲國、於是滿意兩國間遂交換公使、內定徐紹卿氏爲駐意公使、而意國並亦已任命駐奉總領事哥爾蒂治氏爲首任駐滿公使、政府八日經參議府會議之諮詢、已於十日公布駐意外交官制、即日施行、其官制如左、

駐劄意大利國外交官官制

第一條　爲在意大利國掌理外交事宜及其他事務、使特命全權公使（簡任）駐劄該國、

第二條　特命全權公使下、置左列職員、

公使館參事官一人

公使館一等秘書官

公使館二等秘書官二人（簡任或薦任）

公使館三等秘書官

公使館主事三人（委任）

第三條　特命全權公使指揮監督所署官吏、關於其功過、呈請國務總理大臣、

公使館參事官輔佐特命全權公使、掌事務、

公使館一等秘書官、公使館二等秘書官、公使館三等秘書官、承上司之命、掌事務、

公使館主事承上司之指揮、辦理事務、

附則

本令自公布日施行、

駐劄意大利國外交官官制理由書

茲因上年十二月意大利承認我國、故嗣後與該國之間、即有謀增進政治經濟關係之必要、用特提出本案也、

駐意初代公使
徐紹卿談

【又電】十日於臨時國務院會議、正式任命爲首任駐意公使之特別市長徐紹卿氏、記者頃訪徐氏於市長室、據徐氏談、在任未久、而且又値市政澎漲之際、離去市長之職、對於市民各位、寔深歉仄、幸後任得適材如于靜遠氏、已可安心而赴意國履新云云、聞新舊市長、大致於元宵節前後、辦理交代云、

日本內閣情報官一行
來奉視察即赴哈

視察華北已畢之內閣情報官尾上森升田、間、柳川、原、松尾七氏、九日午後十一時一分乘滿華列車、受淺海奉天特務機關長、堀內情報處長等出迎抵奉、當入大和旅館矣、一行預定在奉天勾留二宿、視察奉天並撫順後、乘十二日午后二時四十七分之亞細亞號赴哈爾濱云、再一行之氏名及日程如下、

內閣情報部情報官　海軍中佐　間直驗

內閣情報部書記官　森　巖夫

檢事兼司法事務官　柳川直文

文部省社會教育官兼教學局教學官　原　元助

內閣情報部屬　松尾錄雄

滿洲內旅行日程

十日　奉天着

十一日　（奉天撫順）

十二日　奉天發　哈爾濱着

十三日　（哈爾濱）

十四日　哈爾濱發　新京着

十五日　（新京）

十六日　新京發　歸途着

今日友邦紀元節
全市民盛大慶祝

事變下紀元之佳節、已迫明日（十一日）、而奉天自當日午前十時、於奉天神社、有官民諸代表參列、舉行紀元節祭典、其次自同十一時、於神社境內、盛大舉行記念式、已誌本報、而與此同時在奉男女中小學生一萬五千、於忠靈塔境內、舉行紀元節記念、皇軍戰捷祈願祭、祭典終了同時、學童部隊、隊伍堂堂、高唱愛國行進曲中、行進市中赴神社、又終了於神社記念式之官民部隊、亦整然編成隊伍、向忠靈塔行進、與兩部隊、共到着目的地同時、三呼萬歲、散會、更自午後一時、於國際氷上競技場、將展開協和會奉天市本部主催之市民滑氷祭、又滿側文武機關及法國人民等、除當日參加盛典外、更由奉天市公署、及協和會奉天市本部主催下、於十二日午后六時、假城內市商會禮堂、開講演電影大會、電片爲日本海軍、中國事變、協和會等片、電影放映終了時、由商務分會會員六名、合唱協和進行曲、而即閉會云、

協和會首腦部
人事異動
因于靜遠氏轉出關係

【新京專電】協和會伴隨于靜遠中央本部長轉任新京特別市長、十日發表首腦部異動如左、

滿洲帝國協和會參與首都本部長　橋本虎之助

任協和會中央本部長並中央委員

中央本部委員　孫其昌

任中央本部副本部長

中央本部長　于靜遠

任首都本部長

中銀週報

【新京專電】滿洲中央銀行自一月卅日起至二月五日止、之紙幣發行平均額如左、

貨幣　三一二、二九二、〇九〇

紙幣　二八九、五四五、八七四

準備　一九一、七九六、六八六

保証　九七、七四九、一八八

鑄幣　二二、七四六、二一六

星野總務長官
明日東上

【新京專電】星野總務長官定於十二日午前八時自新京乘光號車東上、向日本政府報告以滿洲國產業開發五年計畫第一年度之實績爲中心、最近滿洲國之政情云、

憲政三功勞者
銅像除幕式
板垣翁之令孫守正氏談

【新京專電】日本憲政功者伊藤博文、板垣退助、大隈重信三巨人之颯爽銅像、刻已於白堊之議事堂院內建設、茲卜紀元佳節良辰、與憲法發佈五十周年記念盛大式典、同時舉行豪華之揭幕式、遙在異地新京、有一人焉、盼待此喜日到來、渠非他人、板垣自由翁令孫板垣守正氏（三九）是耳、渠自畢業於東大社會科後、即執生花之筆爲文、歌劇「自由黨異變」馳譽文壇、婦孺知名後拋棄筆桿、投身政治運動、思及往年自由翁、乃發揮其大雄辯之口齒、效勞於青年運動及亞細亞民族運動、爲華青界出身、放一異彩、氏於前年春來滿、入協和會、現任中央本部宣傳主任、記者赴協和會中央本部、訪問該氏、渠着協和服以謙遜之語調、對於銅像揭幕式之感想、有如次之談話、今次歷史盛儀、拜讀東京報章、業已聆悉、本人以遺族一人資格、感謝政府及議會人士之厚誼隆情、惜乎本人身處異地、不能厠身盛典、無任憾然、本人入協和會、深感造國育國、非一朝一夕之業、興念建銅像之三氏餘蔭所積、感慨良深云、

平生氏離京赴京城
行前會晤軍司令官

【新京專電】與關東軍首腦部已作重要懇談之平生釟三郎氏、十日午前七時四十五分乘日滿聯絡機於日滿關係者歡送裡、離京赴京城矣、

【又電】推爲華北派遣軍最高顧問之日鐵會長平生釟三郎氏、自華北歸國途次、已至新京會晤關東軍首腦部、氏回想以關西財界巨頭活躍之當時、矚目可爲其繼承者前關東軍經濟顧問貴志彌四郎氏、往時投身玄海荒波奮鬪事蹟、感慨無量、故抵新京後、即命隨行秘書尋故貴志氏遺蹟、旋知現在興安橋附近有該氏紀念碑、乃於十日自新京即將出發之前、偕岩井秘書、華北派遣軍特務囑託福田德久氏、驅車前往、於紀念碑前、追憶已故高足面容、據福囑託談、高足貴志君發生是種悲劇時、先生非常痛惜、故該大阪舉行追悼會、此次相傳將任軍最高顧問時、想像先生胸中乃追憶貴志君之死云云、

（寫眞爲平生氏訪問植田軍司令官）

國婦會支部
將開役員會

關於在滿婦人團體之一元化、由滿日當局以及關係各機關團體協議結果、當即擬定於四月初旬、舉行發令、已誌本報、茲國防婦女會奉天支部、爲向全體各分會役員予以說明、並依照中央本部之方針有所進行準備計、當經擬定於十七日召開支部役員會議、舉行種種之懇談云、

省署本年度決定實施
綜合的社會教育

奉天省公署、鑑於事變下第二年度之一般社會情勢、對省政各般之刷新、擴充强化、會見異常之緊張、但此次爲國民總動員起見、對全省一千萬民衆、決定實施適應新事態之綜合的社會教育、目下以民生廳社會科爲中心、銳意進行立案準備中、關於此實施方針、特對省民之日常經濟生活、置於重點、

一、以農村部落爲單位、結成以街村公所學校、警察、致化團體等爲直接指導機關之農村振興會、

二、農民修練所之擴充、

三、結成以各種敎化團體結成一團之敎化團體聯合會、

四、結成爲民衆生活向上適切有効之生活改善會、

五、少年團之改組擴充、

六、民衆講習所其他民衆敎育機關之改善整備、

七、映畫敎育之徹底、

八、設立對應農民修練所之都市、中堅青年之養成機關青年修練所、

九、圖書館之統制指導、

確立以上之諸計畫、當此實施、與協和會之協力、固勿待論、與農事合作社、亦保持密接連繫、依產業五個年計畫之圓滑遂行、以擧農村振興之實、同時於精神的、物質的、爲欲圖社會生活之安定向上、國力之充實强化者、

天氣豫報

十一日　南西風　晴間曇

十日溫度　最高　零下七度一　最低　零下十七度九

旅奉山東同鄉會通電
擁護華北新政權

旅奉山東同鄉會會長張海鵬及洪順茂經理程漢卿吉順絲房王緝文並四十家値年等、爲表示擁護北京中華民國臨時政府起見、當經決議於昨（十日）向該政府拍發擁護電、茲該電文如下、

北京中華民國臨時政府鈞鑒、竊維南京政府黨人專權、昧於同文同種之大義、竟履容共排外之危途、輕啓釁端、甘爲戎首、陷人民於水深火熱之中、無安居樂業之日、喁喁待治、若旱望雨、當此千鈞一髮之際幸鈞府正式成立、宣言一布、四海風從、民生困苦、可望昭蘇、中國前途曙光已見、東亞之親善可期、黨治之汚穢一洗、旅奉山東人等安居樂土之中、目覩中國同胞漸登衽席之上、同深踴躍、皆大歡喜、謹對鈞府竭誠擁護、決意支援、伏祈努力邁進、以副殷望、特電奉聞、並祝隆昌、旅奉山東同鄉會館叩蒸、

弘報協會加盟社
開社長會議

弘報協會加盟社社長會議、十日午後三時在奉天大和旅館開會、出席者計有高柳弘報協會理事長以下哈日、奉日、大新京日報、滿日、大同報、大北新報、盛京時報、泰東日報、滿鮮日報、英文滿報、國通等各社社長、以及來奉中之堀內弘報處長、協議種種弘報運絡事務、定於會議終了後、視察盛京、滿日新厦、及國通奉天支社云、

鈴木氏遺骨抵連

【大連專電】華北報道陣之犧牲者國通從軍記者鈴木二郎氏之遺骨、由須美江未亡人以下國通安江社員、同盟中屋記者扶侍、乘九日午后十時半之亞細亞號抵連、受大連新聞關係者國防婦人會等多數之出迎、當即入遼東旅館矣、再一行預定搭十一日午前出帆之芙桑丸赴神戶云、

聯絡滿、日、鮮、華北
貨物直通運費計劃
將提出滿日鮮聯絡會議

伴隨促進華北開發、日本、朝鮮、滿洲與華北之交通、日益緊密、關於交通連絡之充實整備、各關係機關進行種種研究、已節節移於實行、茲悉鐵道總局頃已目下銳意研究將現行滿日鮮貨物直通運費制度之適用範圍、更延展至華北、樹立特定一貫滿日鮮華北之貨物直通運費計劃、決於五月後舉行之滿日鮮運絡會議席上、提示該案、在各關係機關協力之下、向實現邁進云、

本年度
省下春耕貸欵
決定增額
達四百七十萬圓程度

奉天省公署、於去年春耕期前後、對省下農民、託命融合作社、縣公署、爲春耕資金二百二十萬圓之無担保貸欵、被農民大爲歡迎之外、回收率亦收約七成之好成績、而鑑於今春隨伴水害其他農產物增產計畫資金需要之激增、種種調查之結果、今年度大体決定貸欵四百七十萬圓程度、目下對中央當局、折衝此貸欵方中、

冠蓋往來

▲大谷伯爵　十日午后十時二十分由京抵奉、十一時一分離奉赴津

▲巴豪軍事週刊報紙萬蘭高雅報記者德爾上校　十日午后五時半過奉晉京

關於援助同盟國於帝國內執行兵事行政之件
關於當戰時或事變從軍之軍人軍屬救卹之件
昨日以勅令公布

【新京專電】前於一月廿四日經國務院會議可決之「關於援助同盟國於帝國內執行兵事行政之件」經諮詢參議府會議事務、已於十日以勅令公布全文如下、

關於援助同盟國於帝國內執行兵事行政之件

第一條　被同盟國委囑處理共兵事業務之官吏、（以下簡稱兵事員、）應依同盟國之兵事各種規定、承同盟國官憲之指示、處理其於帝國域內之兵事業務、

第二條　被同盟國委囑補助兵事員業務之官吏、（以下簡稱兵事掛）、應依同盟國之兵事各種規定、承兵事員之指揮辦理其事務、

第三條　兵事員關於處理其主管之兵事業務有必要時、得對其所屬官署長或關係官公署長要求所需之援助、

前項所屬官署長或關係官公署長、應基於兵事員之要求、爲所需之援助、

第四條　兵事員或兵事掛異動時、其直接所屬之官署長應隨時通報於同盟國該管官憲、

第五條　於兵事員或兵事掛之兵事業務指導監督上由同盟國官憲有要求時、官署長應就監督其身分講求必要之措置、

第六條　治安部大臣、省長、特別市長、警察總監、市長、警察廳長、縣長及旗長被同盟國要求必要之援助時、爲使圓滑關於同盟國兵事業務之實施、應與其協力、

附則

本令自公布日施行、

關於援助同盟國於帝國內執行兵事行政之件理由書

茲基於以前滿日間所締結之關於治外法權撤廢及滿鐵附屬地行政權移讓條約附屬協定甲）第十八條規定之趣旨、爲使圓滑日本帝國保留之兵事行政之執行起見、自有與其協力之必要、用特提出本案也、

【又電】關於當戰時或事變從軍之軍人及軍屬救恤之件、於十日亦以勅令公布、即日實施、全文如下、

關於當戰時或事變從軍之軍人及軍屬救血之件

第一條　軍人或軍屬當戰時或事變從軍中受傷痍罹疾病或死亡時、除依官吏恤金法外、得依國務總理大臣之所定、對於本人或其遺族、支給特別恤金或爲療養之給付、

附則

本法自公布日施行

關於當戰時或事變從軍之軍人及軍屬救恤之件理由書

茲對於當戰時或事變從軍之軍人及軍屬死傷病時之待遇加以改善、俾其無後顧之憂、而盡報國之至誠、此乃提出本案之理由也、

當戰時或事變從軍之軍人及軍屬救恤規則

第一條　特別恤金、分爲特別遺族恤金及特別障害恤金二種、

第二條　特別遺族恤金在軍人或軍屬受傷痍或罹疾病因之死亡時、對其遺族支給之、

第三條　特別遺族恤金之額數、爲相應於最終俸給六月份之金額、武功超羣時、得加給相當於最終俸給二月份以內之金額、

第四條　特別障害恤金、在軍人或軍屬受傷痍或罹疾病致成殘廢因而退官或退職時支給之、

第五條　特別障害恤金之額數、爲官吏恤金法另表所規定金額之三分之二、

第六條　療養之給付、在軍人或軍屬受傷痍或罹疾病需要療養時、依治安部大臣之所定支給之、

第七條　關於特別恤金之給與、除本令規定者外、準用官吏恤金法及官吏恤金法施行細則之規定、

第八條　關於不適用官吏恤金法之軍人及軍屬之救恤、由治安部大臣經國務總理大臣之承認另定之、

第九條　應適用本令之事變由國務總理大臣另定之、

附則

本令自康德五年勅令第　號關於當戰時或事變從軍之軍人及軍屬救恤之件施行之日施行

關於當戰時或事變從軍之軍人及軍屬救恤之法令適用之件（國務總理大臣訓令）

關於當戰時或事變從軍之軍人或軍屬救恤之法令、對於當此次日華事變、於滿日共同防衛上、從軍之人而於康德四年七月七日以後死傷病者、適用之、

警廳令各署調查
市內麻藥癮者

奉天警察廳、依據麻藥法及麻藥癮者管理規則、對於市內之麻藥癮者、昨（十日）令各署實施調查、限於本月十五日呈報、以便統計云、又關於請領鴉片及麻藥癮者登錄証明書手數料事項、亦依據麻藥癮者管理規則登錄手數料、及依據阿片癮者管理規則、登錄証明書、並請領購買通帳等手數料免預徵收、登錄票或購買通帳用盡、請更換時、亦同、但限於因紛失毀損、請再發時、應徵收手數料壹角云、

法院旁聽錄
夫納小星別居
髮妻請求扶養

關璽昌、瀋陽縣人、年三十二歲、住第三區吳家屯、家境小康、曾于民國十年娶妻司氏爲妻、初尚和睦、民國二十年八月二十四日、納邱氏爲妾、省城居住、該氏在鄉別居、衣食供給不敷、伊現以關璽昌產額之豐數（共有地二十二日草房十間）撥給爲收益權、并請臨時每月給予扶食費五十元、再返還金銀手飾等情、狀訴奉天地方法院、經審判官章永修、開庭審理、查關司氏村婦裝束、精神頹費、茲將筆錄記下、

問（關司氏）多大歲數、答、三十五歲、問、那縣人氏、答、瀋陽縣人、問、住什麼地方、答、住第三區吳家屯、

問、關璽昌是你什麼人、答、是我男人、問、你幾時過門呢、答、我十七歲那年過門啊、問、有小孩麼、答、有一個小女孩子七歲啦、問、你因什麼告狀呢、答、爲虐待別居、請求扶養費、每月五十元、并給付十一日地草房五間爲收益權、

問、你因什麼別居呢、答、他虐待我呀、問、因什麼虐待呢、答、他常在城裡仝他的妾邱氏、在一處住啊、問、幾時娶的妾呢、答、事變那年啊、問、因他不供給你吃穿嗎、答、就給一把米、別的什麼也不管哪、問、他有老人嗎、答、有、也在城過呀、問、有多少產業呢、答、二十二日地、草房十間、問、你和他分家、老人怎辦呢、答、老人歸他扶養啊、

問、（關璽昌）多大歲數、答、三十二歲、問、那縣人氏、答、瀋陽縣人、問、住什麼地方、答、住城南吳家屯、問、你是作什麼的呀、答、我當保甲分團長、問、你對關司氏說的話、有什麼答辯呢、答、請求駁斥告訴、她十七歲到我家、民國二十年娶妾、她也同意、我被胡匪綁過、才搬到城住、她說我虐待、有誰的証人、她說不給穿的、買賣家都有賬、我是夏天在城、春秋在屯、夏天不敢在屯、怕胡子、秋天在家[illegible]、問、她說的地[illegible]、答、我每十六日半地、九畝成田、以共一百四十一畝一分、問、扣留她金鐲子五個、金耳挖子一支、以共一兩六錢金子、還東西在你手嗎、答、這些東西、她早拿來走、問、你願要她、不在一塊多少日子啦、答、每年夏天在城、春秋在屯、問、她要與你分家不行啊、答、是、審判官宣諭、本案候調查、畫押下去吧、（閉庭）

大興公司吉林分公司招考所屬營業所練習生簡章

啓者本公司在全滿營業所（當舖）共計二百三十餘家茲爲養成將來中堅所員計特按左列要項招考練習生以資造就此啓

計開

一、錄取額數　正取五十五名備取十名
一、考試日期　康德五年二月拾九日上午九時
一、考試地點　吉林財神廟胡同總商會內
一、考試科目　1國文—文言與書法　2算術—筆算、珠算（算盤代備）3檢査身體　4口試
一、投考資格　1學力—在滿洲公學堂及高等小學校畢業或有同等學力者　2年齡—在十六歲以上十九歲以下身體强壯者（對於沙眼肺病及其他傳染病者決不錄取）
一、報名手續　1畢業證書（正本）2小型像片（免冠二寸半身）3親筆履歷書（用紙向本公司或各地營業所索取）以上一齊送交本公司（吉林翠花胡同）或附近之本公司營業所「吉林省城」永衡當總分各櫃「外城」岔路河、延吉、琿春、敦化、蛟河、五常、山河屯、拉林、磐石、樺甸、樺皮廠、烏拉街、各永衡當、海龍、東豐、清原、朝陽鎭、山城鎭、通化、興京、柳河、「西安」、各公濟當、
一、自帶物品　自來水筆（鋼筆及鋼筆水）鉛筆、水筆、墨盒
一、報名截止日期　二月十八日上午十二時
一、發表日期　二月二十日於本公司門前榜示公佈之
一、待遇　1錄取後先在分公司所在地營業所內受短期講習然後分配各所服務入所後一律月給薪水五圓但每年定期按照個人服務成績增薪一次　2膳費、宿費一律由營業所供給
一、入號手續　正式錄取者應於三月一日以前覓具殷實商保經附近營業所調査合格後附以證明書送交本公司逾期取消採用以備取生補充之

大興公司錦州分公司招考所屬營業所練習生簡章

啓者本公司在全滿營業所（當舖）共計二百三十餘家茲爲養成將來中堅所員計特按左列要項招考練習生以資造就此啓

計開

一、錄取額數　正取五十名　備取四十名
一、考試日期　康德五年二月二十日上午十時
一、考試地點　錦州市城內察院胡同錦州省立錦州第二國民高等學校
一、考試科目　1、作文、文言與書法、2、算術、筆算、珠算（算盤代備）、3、檢査身體、4、口試
一、招考資格　在滿洲高級小學畢業或有同等之學力年齡在十六歲以上十九歲以下者
一、報名手續　1、畢業證書（正本）、2、小型像片（免冠二寸半身）背面須填寫本人姓名年歲籍貫、3、親筆履歷書（用紙自報名營業所請領之）以上一齊送交附近之本公司營業所
一、報名地點　錦縣、北鎭、盤山、台安、黑山、彰武、連山、興城、綏中、義縣、朝陽、新立屯、石山站、田莊台、北票、各公濟當、承德、隆化、平泉、赤峰、凌源、多倫、圍場、各興濟當、
一、自帶物品　自來水筆（鋼筆及鋼筆水）鉛筆、水筆、墨盒、
一、報名截止日期　二月十五日
一、發表日期　除於二月二十二日在錦縣大牆胡同公濟當門前公佈外並於二月二十五日於報名地營業所公佈之
一、待遇　取錄後一律月薪五元
一、入號手續　正式錄取者應於三月十日以前覓具殷實商保經附近營業所調査合格後附以證明書送交錦州分公司逾期取消採用以備取生頂替

大興公司新京分公司招考營業所練習生廣告

逕啓者本公司所屬營業所爲養成將來中堅所員起見特按左列要項招考練習生以資造就此啓

計開

一、錄取額數　正取一百三十名備取二十名
一、考試日期　康德五年二月二十日上午十點
一、考試地點　新京特別市公立四道街國民優級學校
一、考試科目　一、作文（文言與語體）二、術學筆算珠算（算盤代備）三、檢査身體四、口試
一、採用資格　高級小學畢業或有同等學力者年齡在十六歲以上十九歲以下者（沙眼、肺病、傳染病者決不錄取）
一、報名手續　一、畢業證書（正本）二、像片（最近二寸免冠半身）背面須填寫本人姓名年歲籍貫、三、親筆履歷書（用紙自報名營業所請領之）以上一併送交附近本公司營業所
一、報名地點　新京、張家灣、楡樹、下九台、農安、扶餘、伊通、雙陽、公主嶺、范家屯、懷德、楊大城子、四平街、梨樹各永衡當、八面城、大洼、遼源、三江口、通遼、洮南、洮安、泰來、開通、開魯、昌圖、雙廟子各公濟當、
一、自帶物品　自來水筆（鋼筆或鋼筆水）鉛筆、水筆、墨盒
一、報名截止　康德五年二月十二日
一、發表日期　康德五年二月廿一日在北大街永衡當門前公佈
一、待遇錄取　後一律月薪五圓
一、入號手續　正式錄取者應來公司東職保證書於三月五日以前覓具合格商保送交新京分公司逾期取消採用以備取生補充

招募工人

現在本工廠招募滿籍熟工人如左

一、車工　三五名
一、小床工　四名
一、大床工　五名
一、臥旋工　二名
一、立旋工　一名
一、大鑽床工　三名
一、銑床工　四名
一、揷床工　三名
一、試驗以後、採用時優待、
一、希望者請携帶於左記代寫處代寫之履歷書、在二月廿一日下午、至勞務課接洽、
一、履歷書代寫處
（奉天大東區長安街一六八　澁谷末吉）

昭和十三年二月五日
株式會社滿洲工廠
電四—二〇六一番

奉天市濟民女子國民高等學院招生

科別　家事裁縫科　國民高等科　國民普通科
資格　各科均收高小卒業者
額數　每級五十名　舊制編級生十名
報名　康德五年一月十日起二月十日止
考試　二月十一日十二日
開學　二月十三日
校址　奉天市大北關孫督軍公舘東院備有膳食寢室

底利金融

土地、家屋担保金融仲介各種礦石高價置入

測量科
照像科　各一個月速成
滿洲測量學校
奉天小西邊門裏斗母宮　電二—三〇〇五番

募集會員

啓者新會員講習（法政文商）舊會員東渡同限二月一日報名二十五日截止仰新舊會員有志講習或升學者勿失良機此啓
早稻田同攻會奉天第二支部講習所
奉天市大西關大什字街南興化街三號　啓

日語教授 日滿書院招生

新班開學　二月十五日
第一學期（初學者）
第二學期（四個月以上修學者）
第三學期（八個月以上修學者）
高等科前期（一個年以上修學者）
地址　奉天大西門裡瀋陽縣胡同電（四）三三四六番
簡章　函索即寄插班隨時入學

招募分社

逕啓者本報下例各地分社長因故去職茲特從新招募有志願就者新來本社販賣部接洽或函商可也
公主嶺　鞍山　樺皮廠
本報營業局啓

奉天漢英打字學院招生

「原名漢英打字學校」
入學資格　國民優級學校畢業或同等學力者均可
教授課程　日漢英打字、公文、日語、草書、機器學
學業期限　四個月畢業發給畢業證書
期滿待遇　畢業時本院代爲介紹職務或留校服務
入學日期　由二月七日起隨到隨收
本院地址　奉天市大南門裡工部衙門胡同
註　1 本院備有學生宿舍函索簡章附郵二分
　　2 本院代打各界文件定期不悞

舒肝健胃丸

平肝順氣　開胃健脾
因氣積食　各症特效
○每袋定價國幣一元半打五元函購不寄郵費
各埠均有經售不知直購可也
總發行奉天鐘樓北　關東大藥房

奉天協和日語學院招生

「原名奉天市公署協和日語學院」
級別　高級部限初中畢業　初級部限高小畢業　補習科
學額　高級部二級各二十名　初級部二級各二十名　補習科一級十名
報名　自即日起至月底止
考試　隨到隨試
宿舍　本校爲遠道學生便利計備有宿舍
校址　奉天市工業區五馬路南三街
備有詳細簡章函索附郵票四分即寄

奉天電報學校招生

資格　本科（中學卒業者）豫科（高小卒業者）
開學　即日起至康德五年二月十四日止
額數　各科兩級每級五十名
待遇　卒業介紹滿洲國內各鐵路局車站充任電報員
食宿　本校備有膳食及宿舍
校址　奉天大南邊門裡
附有詳細簡章索閱付四分郵票便寄

介紹名醫朱維翰西園先生

朱大名醫係奉天市漢醫會董事應診於奉天大西邊門外大吉來藥店歷有年所對於醫理精驗宏富如男女內科小兒科婦人科花柳科尤爲特長經先生診治各項難症皆有藥到病除之力着手成春之功故遠近一般患者莫不稱贊良醫因戚友經先生治愈者甚多故登報廣爲介紹先生每日應診時間上午門診下午出診

介紹人　翁問卿　于忠海　葉凌閣　鄒人雋

秋農醫院

電話　二三一〇一　二三一九〇
診治各科病症住院方便解除各種毒品中毒
分病舍奉天市南市場東緯路（地址奉天市南市場十一緯路）
本院病室不足應用新建分病舍一所庭院寬闊六畝植樹木花草空氣新鮮適於養病收費低廉
院長苗秀新（滿洲醫大畢業）

奉天日語專修學院

（舊名奉天日語研究會）
奉天大北關財神廟胡同　電話四・三八六九號
新班開始　二月十五日　初等科、中等科、高等科、研究科　各科六個月修了
補習數學班　二月十五日　算術科、代數科、幾何科、講師趙樂天先生　在本學院內　膳費學生自辦（一月約四圓）
寄宿舍
（各有簡章函索可也）

新京自動車學校

施設內容滿洲第一家
培養汽車技術員機關
新學期　每月一日・十五日（招新班生）
公認　新京自動車學校
學則奉送　新京寬城子一匡街　電話三三五九六番

味の素

（味之素）

您瞧方纔郵差交到包裹一個還是倆兒子惦記着養家生活、捎來味の素一盒。

厨中常備了味の素所做菜肴自然可口、飯量因之大增身體强健家庭美滿。

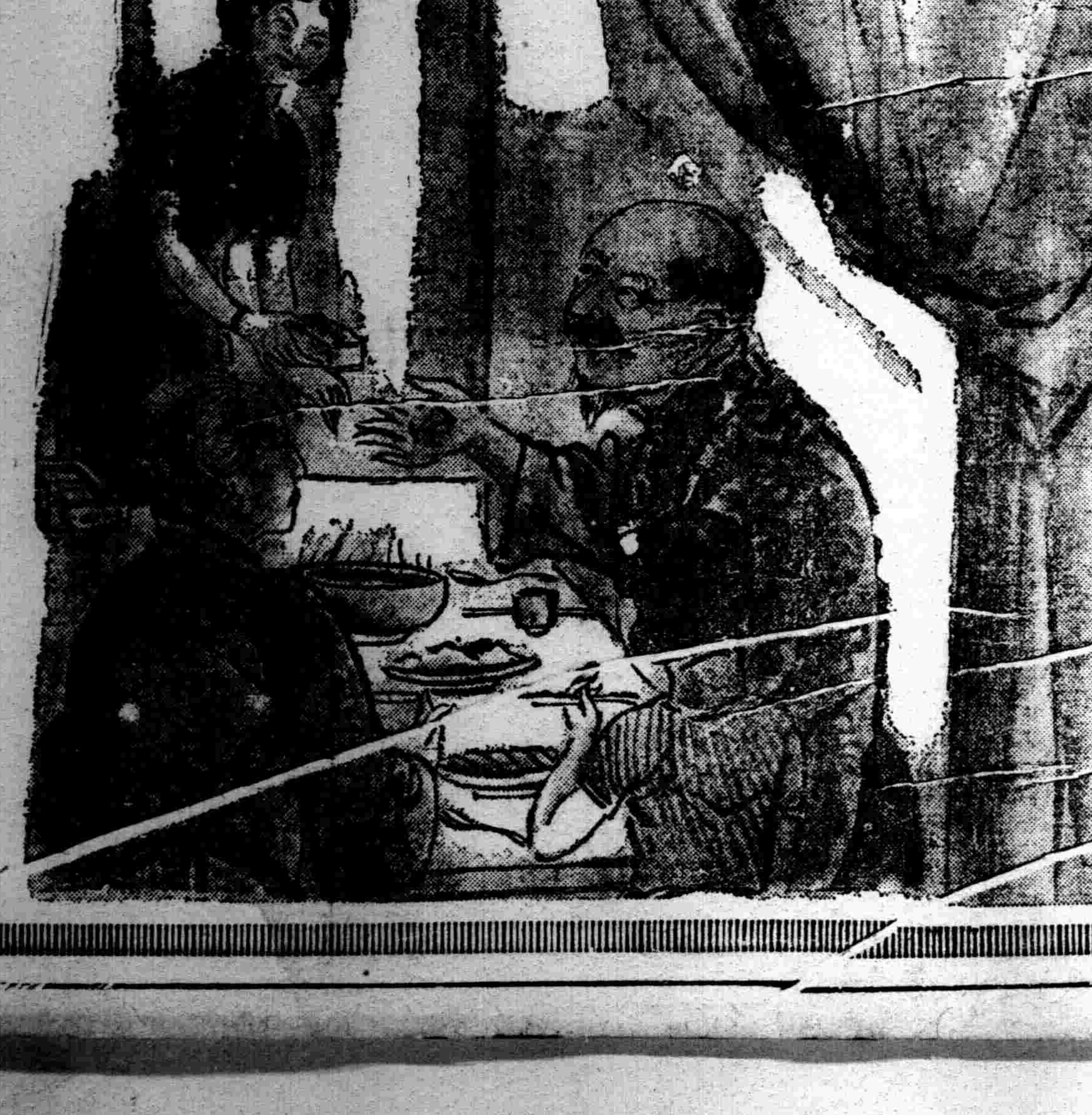

(C—558)

碍痛好司

エキホス

消炎退腫止痛巴布劑

碍痛好司製貼以後、得收良局部之血液循環、減輕充血與疼痛、消退腫脹、並吸收其滲出液、故對於炎症性及疼痛性疾患、有罨布療法以上之效。又本劑貼一次、得保持相當長時間之效力、故其交換次數、亦不若罨布療法之頻。

主治　感冒、肺炎、氣管支炎、咽喉加答兒、肋（腹）膜炎、扁桃腺炎、神經痛、僂麻窒斯、腰痛、火傷、齒痛、百日咳、跌打損傷等。

對於結核性肋膜炎・腹膜炎・淋巴腺腫（瘰癧）等症、如能應用拐阿可兒・碍痛好司、其效益佳。

【包裝】
碍痛好司　一〇〇瓦　二五〇瓦　五〇〇瓦　二〇〇〇瓦
拐阿可兒 碍痛好司　一〇〇　二五〇　五〇〇

總發售處　株式會社武田長兵衛商店　株式會社塩野義商店
製造處　二巴合名會社　日本大阪市東區道修町

各大藥房均有經售

詳細仿單　函索即寄

AM—2012

神皋雜俎

福昭創業紀 (193)

(儒丐著)　『廖經世畫』

第二十二回　整朝儀諸臣言事　征插漢促明議和

太宗因命巴克什庫爾禪、覺羅龍什、入得勝堡。愛巴里、喀木圖、入張家口。向大同、陽和、宣府、各官投與太宗所致書。其略曰。

我之興兵。非欲取中原。得天下也。因遼東官員。不行正直之道。貪黷貨賄。罔顧是非。助邊外葉赫。遣兵戍守。專意結怨。無故欺陵。遂成七恨。我曾屢致書爾主。遼東官員。與我爲難。壅不上聞。竟無報書。我之所以興兵者。欲爾主察詢其故。是以攻取撫順時。得爾國商賈人等。俱縱之。令齎書轉奏爾主。恐其不能徑達。又令其付與爾各省官員。亦無回音。數年以來。我師所向。屢破城池。意謂爾主必加察問。知我興師之故。則和議成而戰爭息。且上天以生民爲心。若鏖戰不已。民死鋒鏑。豈能仰合天心乎。我今開誠相告。惟願兩國和好。戢兵息戰。兆庶敉寧。財貨豐足。互相市易。各安耕獵。以樂太平。前者兵入邊境。屢有攻取。書詞往復。其中疾怨之言。有兩相輕慢者。此兵家之常。不足道也。爾國豈無才俊。勿以古昔毀盟棄好。及互相欺罔之事爲鑒。因而致疑於我。幸速爲裁斷。以成此擧。實兩國之福。我將駐此十日。以待回音。勿再遲延也。

於是太宗以六月十三日。進兵大同邊外。駐營待之。單說明巡撫沈棨。得了太宗來書。好生焦灼。據書詞雖極和平懇切。但是有駐十日以待之言。如果過了十日。不見分曉。他是自己班師而去呢。還是另有他圖。殊不可知。論理兵來將擋。水來土屯。無奈宣府、大同。雖爲駐兵重地。自正德以來。失於訓練。久已夫有名無實。惟務游惰。近數年來。遼東事急。流寇時作。大同宣府之兵。調赴他處。不一而足。所餘非老弱。即新募游民。如何敢與常勝之滿洲兵言戰。左思右想。戰事萬不能開。惟有將就言和。才能免去生靈塗炭。但是言和亦甚不易。因爲朝堂之上。忌言和事。跟得病的人。諱疾忌醫一個樣。袁巡撫以和爲戰。用心最苦。朝廷尚且不諒。處以極刑。傳首九邊。如今大兵壓境。朝不保夕。如果不和。大禍立至。死不足惜。未免要貽害地方。雖操勝算。所以他越想越急。和戰二事。好生委決不下。最後只得使出緩兵手段。自己雖與太宗議和。却不使朝廷知道。單等十日以後。把太宗伺候走了。也就一天雲霧散。什麼事都沒有了。當下主意拿定。便授意部下。不許挑釁。務要將滿洲兵無事送走。以保地方。是日先由得勝堡派出千總一員。隨從十五人。至御營勞軍。以牛酒緞疋等物爲獻。太宗命却之。賜千總牛一。命其傳語得勝堡守將曰。議和之事。我至誠相告。爾等理宜速成此事。若遷延時日。故意推諉。是自樂戰爭。我亦無如之何矣。自我來征插漢。詢知爾國歲以百萬兩予插漢。豈我遂不如林丹汗乎。如以此議和。詎不强於擲之無用之地。至議和後。書中如何稱謂。以及尊卑之等。可暫勿論。誠以和事既成。自當遜爾大國。爾等亦當視我居插漢上也。次日得勝堡將官。復遣通事官一員。千總一員。隨從二十七人。齎牛羊緞疋食物等來獻。備述沈巡撫以保境愛民爲務。決意議和。

新年裡 (續)

(經紀)

現在我們應當自省的。是僅僅按時上課。先生敎什麼就僅僅學什麼呢？可是要養成一種嗜學問的習慣。先生所不能詳細敎的。我們也要多方參考蒐羅以滿足我們的知識慾。我們要自省。在未養成習慣以前。怎樣的刻苦自勵。自己要管住自己。用不着人家拘管。可是必得要去掉因循遲緩爲最要緊的。

人們生存。無論處置什麼事情。都是應當隨時去應付。痛快的颯落的。纔不致於落伍。若猶豫的遲疑的。歸終必是輕輕的將事業付於流水。這樣的失却了機會。其不等於花木已枯不能再榮。人兒已死不能復生一樣的可惜了嗎？

關於戒遲緩。因循的成語是很多。可見昔人對於遲緩是特別注意的了。現在寫幾個例子『臨崖勒馬收韁晚』『船到江心補漏遲』『臨渴而掘井』。『亡羊而補牢』。『溺而後拯』。『溺而後問墜』。『迷而後問路』……

這雖然是老生常談司空見慣的稀鬆話。可是我們常人最易犯的通病哩。所以在這歲首寫出來。是希望大家互相以此自勉。對於學問事業。不要明日復明日的遲緩因循啊！小朋友們自省吧！(完)

貢葠行(有序)

(觀國)

通化省長呂公。歲十二月東巡邊。至於撫松。邑民有白某者。在小白山中。採得野葠一株。稱之得四兩四錢。據土人辨性者云。苗之出土。確在五百年以上。洵有可寶貴之靈性。公以爲旣產於 清祖發祥之地。又係白姓所掘得。國光人瑞。適逢其會。元旦晋京朝賀。裝函進呈 御前。以爲皇 圖啓運之休徵。 天顏欣喜。擧朝呼嵩。洵國家之禎祥。是不可以不紀也。爰爲貢葠行。凡二百八十言。

白山嶽嶽峙 覺羅發祥早。瀋陽建帝都。宮闕擬豐鎬。瓜瓞 十聖綿。臨民稱有道。我皇重御極。曼珠等再造。宸盡召祥和。爲民解懸倒。敘時齊 七政。親仁首三島。聲敎漸朔南。雨暘無旱潦。治隆禎祥符。地不 愛其寶。爽生堯階蓂。芝採商山皓。卿雲現縵縵。醴泉流浩浩。呂公國之貞。東陲作障保。胞與宏量俱。恫瘝一 身抱。濟溺以拯饑。吹枯而噓槁。夏則 淸涼劑。冬之黃棉襖。美人推赤誠。隰苓山榛好。白峯 紫團葠。閱歲星霜飽。鬼神 呵之。詎容䵷指爪。諸緇萃 華。寧廿巖阿老。獻效其靈。厥勝安期棗。頒白採 薪樵。斧斤披莽草。爆爆希世珍。傾筐 豈梅摽。大府遠巡邊。奇寒冒歲杪。覯風課吏餘。持此祝壽考。使君色欣然。昇平此 朕兆。正元朝至尊。嬀鸞建章繞。稽首拜丹墀。善頌復善禱。筐篚兪揚金。庭實勝璧趙。帝曰咨爾侯。股肱宣八表。

映畫脚本　黑海航程

裕振民著 (23)

音響　場面　對話　攝影

閃。精神十足。站在辦公桌旁。前一排六人立着。由一位署員向署長介紹着。正介紹到最末一人。這人正是楊日新。

日新　向署長深深的行禮。

署長　點了點頭。拿着六份履歷。在手裏顚量着說。

咳！看看諸位的履歷。從前都是作過很好的事情。而現在沒有職業這是因爲染成嗜好的關係。尤其是楊日新。從前當過處長。而今鬧到這步田地。這回署裡招考驗煙技師目的。是在用公道價錢。收回民間的私土。諸君對於烟土都有相當經驗的。所以採 用大家。然而大家要知道。 政府設專賣 署的宗旨。並不是因爲營利而設。是利用專賣的方法實行禁烟政策。不但大家從今 天就 要戒除。同時大家還要按政府的方針。來注重民間的禁煙問題澈底盡職。這是本署長所最盼望的　全身　大寫

日新　低頭行禮。表示慚愧。　大寫

六個人　同時全都低下頭去。　大寫

過亡婦故里

(肥遯)

桃花卸瓣春光去。十四年來篤指顧。漁郎每欲到武陵。何忍重見山中樹。而况槖筆逐風塵。如水上萍風中絮。至親骨肉失音耗。天南地北痛離遇。每一思之念如灼。梨酸椒辣蓮心苦。乃於今歲丁丑年。月建丙子時寒冱。賁身官裡抽餘暇。重尋天台舊時路。大道如髮御雙輪。舊景歷歷羅步驅。山水曩年同釣遊。周行疇昔共乘御。歇足倚坐石猶存。雙宿旅舍廬已故。可憐景物尚依然。劉郎重來非前度。入耳嗚嗚寒鴉啼。撲面颼颼朔風怒。曩何歡喜今何悲。萬蟻攢心泣漣洳。胸襟眼淚凝紅冰。奔波竟日時薄暮。遙看山脚起炊烟。門庭冷落悲崔護。黃犬知我是何人。吠聲喈喈吒難住。最是嬌癡小阿姨。蓬頭開戸驚止步。熟視一笑遽反身。天眞爛漫憨容足。嗚呼入宮悲不見。寒暄聲中增悽楚。蒙勸樽酒勉爲歡。酒未入脣已飽飫。仰面壁上懸遺容。長別隔世驚又晤。灰塵滿冪滅容光。對我盈盈欲笑語。柔腸百轉不自持。停杯凝視形如塑。皃皃憔悴帶病容。挑燈往事從頭訴。壟壟有如數家珍。自初邂逅至嫁娶。阿姑喜怒性與情。拉雜說來無遺句。中云一事最傷心。我未聽罷淚如雨。小姑當日居無郎。年已花信顏難駐。千里迢迢選乘龍。拒婚竟與父抵牾。事過境遷氣漸平。溫言戲詰意所屬。含笑不肯道姓名。言中有物詞吞吐。春雲漸展君忽來。如聞鐘聲淸夜寤。三生已種石上緣。十年夙約膠漆固。並蒂花開皎月圓。春情瀰漫桃葉渡。樛木之上葛藟縈。不忍落霞只隨鶩。鵬程萬里碍所嫌。未能毅然定志趣。敗事最是杞人憂。况和偲偲每過慮。往事已矣勿傷悲。壽夭離合皆定數。我聞如是淚更揮。五內悔恨交相與。聚鐵六州四十縣。未必大錯如此鑄。並蓮理緣情深。結果反被深情誤。嬌花最好枝頭看。何必供案折諸圃。我不折花花在開。我欲弄天天應難恕。並且彩鳳羞隨鴉。好事多魔天生妬。延津寶劍化龍騰。牛斗光寒沉寶婺。薄命已成水上漚。人生直如花間露。天地雖大我何容。鞶也緣也難澈悟。燈光如豆綠談搖。更闌人倦睡魔驅。丁東如聞環珮聲。張目忽覩夙所慕。清光豐潤月罩烟。姿容綽約花籠霧。姍姍其來被霞裳。雲鬢斜嚲珠鳳翥。笑靨生春玉溪如。苗條身材纖手素。憐我憔悴惜我癡。溫情輭語相屬付。情痴徒惹煩惱多。緣盡應將煩惱除。人間天上兩茫茫。仙山縹緲終何處。雲眼淒朧影漸消。寂寂遼天招魂魂。援弓難射徒烏號。會何匆匆離何遽。明朝作別取道行。萬種苦辛强含茹。

憶舊錄

(鞠農)

▲筋蜀(二唱)

露筋慈古留祠宇—拖蜀何人坐廟堂(亞蘧)

懸筋破屋悲徐偃—去蜀扁舟感杜陵(亞蘧)

▲院和(三唱)

經舊院文憐馬妓—認前和字愴周郎(鶴亭)

歌姬院裡韓熙載—女士和南衛茂漪(實甫)

▲言鹿(四唱)

周卣內言求直諫—晉磚五鹿備嘉祥(叔進)

座有蘭言風自遠—心無蕉麥夢能安(師鄭)

▲師坐(六唱)

秦家定制官師吏—漢律科刑婦坐夫(珏生)

退之愼世成師說—回也冥心學坐忘(毅夫)

▲永樓(一唱)

永氏鼠從三戒著—樓君鯖結五侯歡(視農)

永明曾讀禪師錄—樓炭猶傳佛國經(實甫)

▲當路(二唱)

陌路蕭娘終有限—郎當天子詎無愁(守白)

岐路苦趨楊子轍—兩當欲借宋家衣(叔進)

▲表興(三唱)

錢氏表忠遺碣在—唐宮興慶舊班稀(霞苑)

唐中興時逢杜老—秦年表內育田横(星巢)

▲文藥(四唱)

空有高文留野史—愧無大藥救衰時(公俌)

祭鱷魚文期七日—不繩手藥已三年(守白)

▲環白(五唱)

二魏並衡環極邇—五常競爽白眉良(毅夫)

吳妃臺應環榴讖—蜀主城留白帝名(午詒)

(未完)

送新正見先生

▲隨師出張北支　(捲僧)

赤氛爲患最心憂。正是男兒報國秋。轉戰摧敵千萬里。皇軍威武世無儔。

不滅紅魔勢不休。請纓投筆志初酬。剛堅氣破長風浪。直比當年定遠候。

飛芻挽粟效前驅。壯志得伸正此時。掃蕩妖氛安東亞。爭傳榮譽口皆碑。

人類公敵屬赤魔。彌天罪惡起風波。定知正義操勝劵。談笑揮戈奏凱歌。

名學輯要 (十七)

(吳潤華)

▲火不熱

莊子云『子列子問於關尹曰。至人潛行不窒。蹈火不熱。……請問何以至此。關尹曰。是純氣之守也。非智巧果敢之列。』又云『壹其性。養其氣。……夫若是其天守全。其神無郤。物奚自入焉。夫醉者之墮車。雖疾不死。骨節與人同。而犯害與人異。其神全也。乘亦不知也。墜亦不知也。死生驚懼。不入乎其胸中。是故遻物而不慴。』此所謂精神作用也。故人感覺火熱者。是精神上自起熱之作用。並非火能以熱授人也。講精神學者。最易証明此理。吾嘗見日本某催眠家。赤足涉於烈火之中。毫無所苦。此均可証火不熱之理。

▲山出口

此條頗不可解。荀子不苟篇。有『入乎耳。出乎口』。或謂即是指此。然而文義上終不可通。蓋所謂山出口者。或即有口能發聲之意也。山雖無口。但萬竅怒號。山鳴谷應。其爲聲也。正與有口者同。

▲輪不蹍地

墨子經上云『有間中也』。又云『間不及旁也』。輪與地二者之間。有上不及輪。下不及地之空間存在。故輪不能輾地也。

▲目不見

目之所以能視物者。以心神爲主。心在於視物。故目能見物也。否則。心不在焉。雖視而目亦不能見也。且目之視物。有如攝影機之攝影。影藉光力而入機。非機自能取影也。假使黑暗無光。則無論如何靈妙之攝影機。亦毫無一影可攝矣。惟目亦然。目所以能見物者。因有光力送物入目。故目能見物也。假使處於漆黑無光之下。則目力雖强。亦必毫無一物可見矣。故目之見物。乃是光力送物入目。非目自能取物而見之也。(未完)

春秋左傳地名對

(龐靜齋)

四獄 侯氏 柯澤 著雍 五梧 故降 州屈 長府
三塗 狄臣 棫林 繁揚 二屆 頳黃 臼衰 外州
樊澤 徐奄 羊肆 玉暢 善道 酸棗 清發 厥貉
華泉 雍梁 馬陵 沙隨 訾梁 空桐 純留 夫鍾
訾母 曲阜 城濮 無棣 窮石 緜市 暴隨 周莒
戲童 方城 石溪 有莘 幽城 朱方 戾丘 魯唐
烝野 宛濮 東野 齊莒 曹南 肅愼 曲沃 楚越
長丘 彭衙 西郛 衛曹 冀北 章華 交剛 晉隨
甲氏 潁谷 昌衍 郎囿 社圃 唐社 州縣 北屈
庚宗 伊川 壞隤 夫渠 遂泉 魏榆 京城 東訾

象棋消遣

希望讀者・研究示教　趙子愚投稿

着法明日披露(將先勝)(着法責任投者自負)

第一百三十九局　六步爭先

二仙出洞着法如下

卒三進一　帥六退一　馬七進六
士五退四　卒三進一　帥六退一
炮九進二　士四進五　卒六進一
相五退三　卒六平七　士五退四
卒七平六　炮五退五　卒六平五
帥六平五　車五進一　車六平五
車五進一　車四平五　車五進三
帥五平四　車五進五　帥四進一
炮九平六　兵四平五　車五退八
兵六平五　將五進一　帥四退一

無線電

二月十一日(星期五)

廣播放送節目新京放送局

前八、三〇　國歌
九、〇〇　聖典講義(哈爾濱)
九、三〇　國樂—唱片—
一〇、〇〇　奉祝講話　關於紀元節　大同報社　宋知相
一一、五九　時報
〇、三〇　演藝(大連)
後一、三〇　新聞
一、四〇　清唱(奉天)　淸官冊　連珠　外二名
五、三〇　新聞
五、四〇　兒童時間
六、〇〇　歌舞曲—唱片—
七、三〇　滿洲、華北交換放送(天津)　講演　河北省今後建設方針　河北省政府建設廳長　陳曹柿
七、五〇　舊劇(哈爾濱)　法門寺　孫明山　孫貴霖　外十三名
九、三一　新聞
一〇、〇〇　國樂　一、絃樂　春之一夕　艷陽天　雙飛胡蝶　春國曲　二、管樂　天尊號　普天樂　滿洲國樂社演員

最優銘酒　日本晴　新京石川吟釀

滿洲俚諺集

(續)　(高作恒)

刀對刀。鎗對鎗。兵對兵。將對將。

有志不在年高。無志空長百歲。

拋去黃金抱綠磚。

無求到處人情好。不飲隨他酒價高。

神無大小。靈者爲尊。人無大小。達者爲尊。

有緣千里來相會。無緣對面不相逢。

一個師傅一個令。一個和尚一個磬。

遠親不如近鄰。近鄰不如對門。

寧塡萬丈深坑。不塡鼻下一橫。

家貧不是貧。路貧貧殺人。

九星日鑑

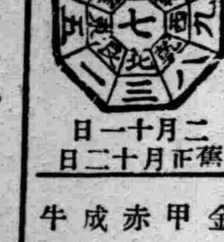

二月十一日　舊正月十二日　金曜　甲戌　赤口　成　牛宿

▲一白之人、此日行動遲鈍、忌介紹事、遷徙、新築等凶、丙丁癸吉▲二黑之人、在內以和平爲主、尤爲安全、甲乙丑吉▲三碧之人、輕慢他人時、將招口舌爭論、丙丁庚吉▲四綠之人、始也運氣衰弱、然漸次便吉矣、庚辛癸吉▲五黃之人、雖有多少阻碍、然不屈不撓、奮勵前進、乃趨於吉、甲卯丑吉▲六白之人、術能高潔心志、對外寬大、必成吉運、庚辛丑吉▲七赤之人、已所欲者、次第近前、愷欣日也、甲乙巳吉▲八白之人、孤特已意、必將樹敵、宜從人言、甲卯乙吉▲九紫之人、遲遲運氣、漸有伸張之喜、丁癸丑吉

脚本員及監督助手徵募

一、應募資格
一、滿洲國人精通日本語者
二、專門學校卒業或具有同等以上之學力者
三、未滿三十歲身體强健者
二、提出書類
一、自書履歷書　二份
二、最近撮影脫帽上半身手扎型照片二枚
三、自作文章(日滿文短篇各一部)
三、報名截止　康德五年二月十五日
四、提出場所　新京大同大街　滿洲映畫協會製作課

招募汽車學生

○學費大特典(繳向來半費)

現今司機人材極告缺乏、今後司機之需要、將益增大、如能就學、可獲免試、就職實屬唯一良機、有志者請速入學

奉天商埠地三經路八緯路一四六
國際自動車協會　滿洲　指定校　東亞自動車學校
學則附二分郵票即寄上　電話日(二)二四〇九番

奉天日語學院招生

科別　初等科、專修科、高級科
額數　各科均六十名、插班生十五名
報名　自陽曆一月五日起至二月十三日止
考試　陽曆二月十四日(外埠生有証書免考)
開學　陽曆二月十五日
校址奉天小西邊門外總站北鐵路局舊址
「另有詳章函索附郵二分」

瀋陽商業學校招生(原名協和會協和學院)

一、名額　第一學年新生一五〇名
二、資格　高級小學校畢業者並有同等學力者
三、報名　限考期二月七日止及學力証明書文件連同報名費壹元親送或郵寄本校均可
四、考試　二月八日九日　國文　算術(第一日)　口頭試驗(第二日)
五、校址　奉天市大北邊門外中央馬路　電話四、三九一五

社業擴張招聘社員

一、內勤社員一名、外勤員若干名、
二、經驗豐富者、特別優待、
三、年齡二十五歲以上有敎養之勤勉者、
四、要確實保証人兩名、
希望者每日上午携親筆履歷書來社接洽可也

滿洲生命奉天支部　奉天浪速通三十二番地　電話(二)三九八二番

兎骨花蛇藥酒

滿洲名產

我滿洲國地近寒帶朔風凜冽故邦人患風寒症者獨多本藥店揀選名貴藥料精製本酒專治腰腿疼痛四肢麻木肝胃氣痛小腸疝痛口眼歪斜半身不遂及婦女經帶等症大瓶三元小瓶一元八角函購郵費讓免

頭痛藥　虎骨熊油膏

電話四二八七〇號

老福順堂　奉天大南關　西大什字街

孩子時期的玩具要加意考慮選擇

獻給天下聰明的主婦們

（非女）

（這止）是正月裡來正月正的時節，帶孩子走上街頭，那要貨攤子上的玩具，那零食攤子上的吃食，最能夠吸引寶寶的眼睛和天眞的心。

那個媽媽不愛她的孩子呢？買點兒吧，不錯，孩子也樂，賣東西的也樂，——可是，聰明的婦女們，這就需要您的思索了。

孩子正像一棵小樹，樹的歪正枚枒，就看園丁的扶飼上，孩子呢，自然也端在偉大的母親身上，當您爲孩子買玩具時，該怎樣地考慮呢？天下的母親們！

其實，孩子，在生後的四個月以前，就懂得玩耍，那時，不妨把假橡牙那樣輕而無危險的玩具，來哄他，讓他陶醉在音和色的懽悅下。

（五個）月的孩子，會扯紙片，而且對於那扯破的事，感到什麼興味似的，一到六個月，孩子立刻性情又轉變了方向，給他木球或膠皮球，他知道轉着玩，比較更有意思，給他音樂的玩具『花拉棒花』，竟懂得搖動了。

八個月個孩子，喜歡大畫本和擺弄水兒玩。

九個月的女孩兒，喜歡炊爨器具和足球。

足足够十二個月的孩子，就會玩小人兒，狗，鏡鈸，望遠鏡等等的東西。

孩子在過一生日，直到兩歲的期間，做母親的，應該促進他的手腕和身胸的發達，給他買些大一點兒的玩具，像小木桶，小鐵桶，球兒，積木，膠皮人兒，膠皮或木製的動物玩具……，都是適當的東西。

（按步）驟說，此後，給他做一架椅子式的小鞦韆最妙。

再久後，兒童在兩歲到四歲之間，知覺和運動力，漸次增加，應該買些富有想像力含有建設力的玩具，庶於孩子的身心，有點利益。

比如說在泥人啦屋裡玩吧，甚麼的，他會扔在水裡給它洗澡，所以買結實一點兒的磁作的好一些，而且小房啦，小壺小碗啦，更不可不備，因爲這時的孩子他們最喜過家家玩，這時兒童在作戶外遊戲時，那玩具該不可缺少火車，船汽車，皮球，自行車。

至於廸發建設能力的積木，越買大的越好，音樂玩具，其他像口琴，鼓，笛子，小喇叭，手琴等，對於兒童，也都有興趣。

（四歲）到六歲這二年是兒童想像力和建設力發達的時期，即是媽媽令兒上的『孩子識數』的時期，希望聰明的母親們，多給他們些機械的化學的電氣的玩具。

這時期的普通玩具，多是風琴，笛子，小鋼琴，號，小人兒，積木（當然以加入圓，圓筒三角等幾何形者爲佳），畫兒，畫畫的東西。

總之，聰明的主婦們，您愛您的孩子，您珍重您自己的孩子，對於玩具的揀選上，不可不注意，雖然這是花錢的事，但是也是於你孩子有益的事。

——正月中

時代的女人們：要珍重您結婚前途

（紅雪）

親愛的新娘們，妳已經結婚了！從此，一個主持家庭的重担，將付託在妳的肩上，也許妳早就憧憬過，計劃過有怎樣佈置一個可愛安適，甜美的家庭，怎樣佈置一個華美的臥室？怎樣佈置一間清雅的客室？小小的院內，要栽種些什麼花樹？聰慧的小姐，想妳也早已計劃得很週密，而且我也深信妳能勝任，這佈置的責任的，可是妳別忘掉這美麗的家，最少不了一個可愛的人，妳當然明白這可愛的人指的是誰，而且我告訴妳，妳們的家庭中，更必須有着兩顆愛互助的心，那是一個快樂家庭的原素，因此妳必須應該顧慮到妳和妳的丈夫的感情，結婚，這在人類誰能避免呢？時代的女兒，應該拋棄害羞，那麼，現在我告訴妳一點有關於妳的問題。

我想告訴妳們，也許妳們結婚後，妳會發覺妳的丈夫，沒有像以前初戀時的那樣熱情的珍愛妳了吧？這是可能，或者他已將精神放在較妳更重要的事業上，也未可定，這會打破妳未婚時美滿的幻夢，會傷了妳的自信心，於是妳憂傷懷疑怨恨，而漸漸的踏入愛情的墳墓，親愛的新娘，我因此現在要提醒妳，妳得明白，以愛情而論，當然，丈夫是無疑義的永遠屬於妳的，可是，一個人的生活，除了愛情，還有崇高的事業呢！尤其是婚後的丈夫，家庭的負担與責任，將更使他覺得有努力於事業的必要，這就是戀愛時與結婚後的一個差別，丈夫在戀愛着妳的時候，正如一個海洋的漂流者，在造着一隻他最需要的獨木舟，彼時，當然是一心一意的創造着，苦心孤詣使他有所成就，而當他已經造好這隻珍貴的舟，已經有了安樂的歸宿後的時候，緩過一口氣來了，自然再要創造他的壯他的需用品的，僅僅是這樣一隻小小的獨木舟，是不够生活之需要啊！雖然他的努力出發點同歸宿，總還是建築在這唯一的小舟上，漂流者失去了小舟，則一切盡付之東流了，這點易生的悲哀，他並非不知道，但是除此他還再努力些什麼呢？因此，妳不能苛求丈夫日夜的陪着妳，親近妳，僅是行動方面的親近，妳不會感到結婚的眞切的意義的！妳更得鼓勵，協助妳的丈夫，使他能够專心孜孜事業的成就，他的事業的進求，不是爲了妳而如此嗎？

親愛的小姐們，常常因爲婚後丈夫的親近，較爲疎遠一點，以致引起無味的誤會和口角這是大誤解了結婚的意義啊

雪花膏的製法（續）

（八）凝固之後，加香料數滴即成，但香料加入以後，必須充分拌攪之。

注意：（一）溶解ステアリン酸時，不可直接置入鍋煮之，以防色黑。

（二）視雪花膏狀至相當程度即可停止加熱如加熱過度，有呈塊狀之虞。

（三）如雪花膏狀，呈狀之時可加水少塊拌攪使其復元。

（四）香料必須於雪花膏涼後注入，不然，香料遇熱飛散。

（五）製成之雪花膏，必須藏於有塗蠟蓋之瓶內，不然水氣容易蒸發，質必變硬。

照以上方法製成之雪花膏，最爲純潔，內中不含鉛質，（市井所售，大都含有鉛質，非純粹之雪花膏。）並價錢至廉，（以上方法，約小瓶雙妹牌雪花膏三瓶之量，每瓶材料約四分即可。）希望試製看看！二〇二於奉滿中宿舍十一室

農村婦女的坦途不在城市在鄉村

（豈女）

時代的輪子已旋轉到科學，物質兩兩競爭上的盤帶裡，滿佈着使人目眩的事工，芸芸衆生在這種懷抱中，都非常感到處置安排之不易，機械也發達了！手工業已瓦解到零了，許多財產漸漸××××××農村一天天不景氣，于是熱鬧，榮華綺麗，奇巧，種種色彩交織在都會裡，老農夫們他們歎息着說『我們汗流滾滾一年之積蓄還抵不過人家城市，一刻鐘的富人們花費呢？』於是他們的女人漸漸由上都會回來的半都會色的人口頭講述，滿心湧起着物質的炫惑，高樓，酒肉，番，脂粉，吃玩大公舘富麗，于是他們又向她們的丈夫吡嚼着，等到拔草，推禾，代孩子時候絮絮叨叨，窮老大，怎麼好，一年跟你過着死挨大力的日子，你看人家小二他媽去年進的城，今年髮也剪了，衣服穿上了陰丹士林布家作的鞋取消了，臉也搽得白白一團財氣洋洋的樣子，一年就賺個百八十塊，比你們這窮小子多了一倍半，早晚她再回來，我和她打伴兒走一趟，離了你們這窮日子，看看城裡的熱鬧發上一筆小財，于是村婦串口的離開了她們幾畝田，鷄犬，猪牛，滿面風塵的丈夫，跑上都會裡她們替大公舘作女工，幾年以後也不想回家，噫，村婦們她們已忘了本分，她們只會作發財，物質的夢觀，她們不要丈夫和孩子，田園結果的歸宿在那裡，可悲！

村婦們哇，妳們應當看清了道路，守着田地猪犬，過着勞力的生活，歲除臘盡和自己丈夫過團圓日子吃上了黃面餑餑的，嘻嘻，哈哈，隨遇而安那多麼好呢？何必羨那脂粉樂亂之都會，那裡佈滿了罪惡，那些妖妖擺滿之女型—所謂太太，小姐者流又何敢與妳們比擬，神聖勞工的村婦，徜徉於羊群，山巓，水畔，田邊，好不偉大啊！

正月裡

好的日子呵，我們的正月。吃不吃的，還在小事，頂少不像春秋那末忙了，三百六十天就這個把月，是天賜我們的好日子。我是那樣的眷戀着正月呵，有玩有笑的日子。初六日了，收拾收拾，明天和他拜新年去。（斐姐）

× × ×

正月裡，我們可以放下了針錢鬆了口氣，這是給我們了許多恩惠。

× × ×

究竟正月還是一個頂好玩頂熱鬧的時會，初一拜年，十五月圓，都是在正月裡。天天炸炮響，夜夜燈籠紅，伴着五六人玩升官先作了太師衣錦榮歸，那多麼幸運，吉利雖然沒有來，我的思念也可壓下去的。（娜）

× × ×

於此，摘記我的一段日記『今天是星期幾？我忘記了每到這個節候，往往把陽歷過得糊塗起來，天氣很好，下午有風而不冷，他今天休假，我們一塊到光陸去看看電影，街頭上，隨處都可以看到正月是那末有力量的在每一個角落』。（麗卿）

× × ×

正月，正月，看牌一輪就是兩元五，新新票兒，生生交給人家，怪心疼的，偏又是忌針偏又是會人家看牌怨我嗎—然而輸了輸了，他問我時，免不了搪塞一番罷了，這口嘗屁氣。（三娘）

下期問題『春在柳稍頭』

非常時日本與婦女之自覺（一）

（山田淑子）

一、東亞之黎明

憶自前世末葉以來，歐洲諸國，皆以侵入東亞爲雄圖，欲使東亞爲其殖民地化，而狂奔其目標，慨以老衰之中國當之以還，東亞天地，時受其波濤時伸其魔手，不潰餘力，自茲之狂蕩，和平景象，已至無所謂之時期，其東亞人之東亞同時將欲失滅其眞意矣。

惟有日本於此怒濤之中，爲確立東亞幸福，毅然決然直前邁進，此不外乎執行其既眞且大之使命而已。

或有謂我日本有爲東亞盟主之說，唯唯否否，係以長兄之國根本之國自居，欲負指導之責，使人類增進福祉耳。

茲以樹木喩之，日本爲根本之國，其外各國皆爲枝葉之國，在表面上視之，日本似極隘小一旦露其根本，無論何國，皆爲長懂，此其一，復以人類生成化育之歷史衡之，日本實爲長兄之國，既爲諸國之長兄應負其長兄之眞使命，欲執行其長兄眞使命，須使諸弟妹之國遵循日本國之指導，如能明此長幼前後次序之理，則世界和平，可立待也。

由此觀察，東亞必以日本爲中心，其路雖最近者，則爲日滿華三國，此三國亟須完全一致團結，互相協助其發展，自無論矣，如爲世界和平之確立，除非作成基幹之地位不可，奈彼等以先進國自居之西歐諸國，當此時也，已至物質文化之僵局，雖苦心慘澹經營之，亦與即入破滅之深淵無異且此世界既如是之暗淡，欲投射燦然之光輝者何也？即東亞諸民族之精神文化，勿已謂之爲救世主亦無愧色，是以脫離多年白人重壓，以及擊破擇取一切之桎梏，此其時也！

夫日本友邦滿洲國之誕生，即可謂東亞黎明鐘聲之初敲，按照日滿如一之原則，更進一步，以期日滿華三國之提携，共東亞和平之關鍵在此，世界和平之基礎亦在此矣。日滿兩國人士，爲達成上述目的，以全副之力，使中國四百兆民衆，速爲覺醒曾經披瀝誠意，然該國政府，爲赤魔所驅使，必欲强護其目前之政權，殊不顧及生民塗炭之苦，一意排除先覺同胞之意見，直將全體民衆，驅逐於地獄之中，良可痛也，即以此次事變而論。

募集情書

章衣萍的『情書一束』我讀過一次，記得還在前年夏季，不過現在我又想起來了，我想，我國文壇也應當開朵這樣不凡之花，然猶須不落他人窠臼才好，於是我想出一個『募集情書』的辦法。

今後海內已成眷屬和未成眷屬的有情人們，她或他，如能不吝什襲付郵寄下，實所不勝感激，一俟達到了集腋成裘的目的將來或公諸報端，或付梓問世。

再，有欲以文字爲戲，而互通『言情』魚雁者，亦祈用理想智慧，描寫成文後，逕寄敝處，不論文言語體，酌爲答復，但爲文必須艷麗，纏綿，悱惻……總之，以佳爲妙，反乎此者，恕不裁答。

通信處 奉天中央郵局私書函四五號 募集人 J.J.

定期股東會通告

股東先生台鑒敬啓者案查本公司定章定期股東會每年一次於本公司全年賬目結算後行之茲屆二十六年度決算告終定於二十七年二月十九日（即夏歷正月二十日午前十一點）在大連分公司開全體定期股東會屆期務祈蒞會是幸特此通告敬祈週知

民國廿七年一月十六日

烟台政記輪船股份有限總公司 董事會謹啓

契照遺失聲明作廢

爲聲明作廢事查本行營業坐落五常縣二區山河屯西街路北街基地一段計一八九〇方丈有干德和領名執照一張在舊行號時代收藏不愼業經遺失除報請縣公署照章補發新照外合亟登報聲明嗣後該照無論落於何人之手概作無效特此聲明

計開四至 東至曲忠學 南至大街 西至遲廣升 北至土城根

滿洲中央銀行啓

開豐鐵路公司召開股東會公告

本公司定於康德五年二月十九日午後一時在本公司內召開第十一回定時股東總會務希各股東携帶股票先期簽到如股東委託代表時概以股票或出具與送存公司之印鑑同一圖章之委託書爲憑特此公告

房契遺失聲明廢作

啓者敝人于客臘一時不愼致將自己領名房契一紙坐落蓋平六區湯池街西瓦房前後兩級十間東至于姓西至本宅南至街心北至官道敝人除向縣公署申請補發新契外並登報聲明嗣後此契無論落于何人之手概作無效

敝人 蓋平四區詹家屯村羊草溝屯 于貴甲啓

房照遺失作廢

鄙於民國十八年買得陳榮九領名地基一段瓦房五間坐落奉天市商埠南二經路達尊里二街十八號東至董姓南至道西至交通銀行北至大滿鑄工廠鄙自接兌之後因經濟恐乏未能更名稅契後因不愼以致遺失勿論落於何人之手概作廢紙除請補發新照外特此登報聲明

邱孫秀英啓

失照聲明作廢

胡景祺領名升科地兩段坐落瀋陽縣五區沙嶺磐村東計照二紙其一爲瀋字五六九三號計中則地二十畝又一爲瀋字第一〇二九一號計減則地三畝因收藏不愼丟失除呈請瀋陽縣公署註銷補發外特此聲明作廢

胡善述 祥 啓

緊要聲明

茲有高趙氏房照一紙坐落錦州市東街路南門牌五三號市房一所附帶陳耀庭當契乙紙於本年一月二十七日因一時不愼丟失如各方親友拾得請送至錦州市北街路東源和勝當時謝儀壹佰圓決不食言特此登報聲明

聲明人 陳耀庭謹啓

緊要啓事

本號經理劉子衡因事另有高就已於本月三日與本號脫離關係嗣後關於劉君在外一切行爲及諸種事項自登報日起本號概不負責

奉天市大西門裡路北 幸福飯莊謹啓

尋犬

一、犬種 賽帕德種　一、犬名 雅爾達（牡、兩歲）
一、毛色 背黑赤褐色
一、犬頸帶有黑皮類圓圈，繫皮脖繩約長二米、
該犬於本月四日下午三時許由北陵逃走如有發現人士通知本所當贈薄酬決不食言

奉天北陵稅關監視犬育成所 電二一二五〇六番

招租

茲有奉天大西邊門外大街六經路南口路角太古公司所居之房出租四大玻璃窗而向大街正合公司商鋪之用自康德五年一月底起如有租者請至 奉天大西邊門外大街六經路南口德商實利公司接洽可也

本房主人謹啓

金融合作社職員養成所招募講習生

一、招募人數 約百名
一、受驗資格 （1）中等學校之畢業生程度以上或有同等以上之學力者 （2）年齡 未滿三十歲之滿人且通曉日語者
一、講習期間 自四月一日起五個月間
一、提出書類 履歷書（毛筆） 一份 像片（半身脫帽須一個月以內所照者） 二張
一、報名處所 新京興仁大街一〇四號金融合作社聯合會 電話二一二三九二
一、收到前項書類時即發給受驗票於試驗當日務須攜帶之
一、試驗日期及場所
新京 筆試 三月十三日（日曜）
奉天 口試 三月十六日（水曜）
大連 筆試 三月九日（水曜）
哈爾濱 口試 三月十一日（金曜）
場所詳記於受驗票
一、報名截止日期 康德五年二月廿八日以前
一、希望試驗場所於履歷書欄外記入之並於履歷書詳記通信住所、
一、待遇 於講習期間月支津貼三十五圓終了後立即採用爲金融合作社職員其新俸按各人之學歷及職歷而定之

康德五年二月 滿洲國經濟部

長嶺縣福厚湧對衆股東緊要聲明

逕啓者前因本號外債催索甚緊不容再緩曾分函並登報端請衆股東於康德五年一月二十五日以前指示辦法詎屆期杳無消息本經理爲清理外債以卸責任計不得不將本號所有現存貨物舖墊全部動產及不動產評價統盤讓渡於債權人作抵債之方法查本號所有負債（即原股本以及欠外貨欵本利幷來往等項）共爲貳拾八萬壹仟九百貳十七圓七角五分而本號所有資產（即現存舖墊貨物全部動產及不動產）共計爲拾六萬零五百零貳圓壹角七分核計共虧累拾二萬壹仟四百貳拾五圓五角八分除股本拾萬零參仟六百圓賠淨外如以產抵債尚虧壹萬七仟八百貳拾五圓五角八分之數亦即祇得請求各債權人等分攤讓免作爲兩淸以上辦法本經理未便擅專除分函各股東報告外並登報端限於康德五年二月二十日以前如各股東仍無具體償債辦法即認爲默示同意特此聲明

康德五年二月一日

長嶺縣福厚湧經理 單文斌 徐心一 謹啓

恭頌步兵一團二營五連功勳德政

轄安縣久財源子村荒岔溝駐軍第五連連長松本上尉排長小野中尉與中尉何少尉諸君對於防內治安肅正工作日作宜勞不辭辛苦關於匪情之蒐集戰鬥之武略頗著功績敝境享有安居者實賴該連保障之力也尤可欽佩者共官兵對於商民異常和靄實現軍民一致敝等蒙保障愛護之德實深感戴謹登報端聊伸謝忱

荒岔溝屯商民等敬具

鳴謝安平保險公司賠欵翔實

啓者鄙處所有吉林市大馬路之房產不幸失愼事前已在安平公司投保火險捌萬圓肇事後經該公司查勘屬實當照實在損失國幣伍萬參千圓如數賠償足見該公司資本雄厚信用卓著領欵之餘特此登報鳴謝

居易堂謹啓

肇東縣招墾地整備委員會佈告 第壹號

關於買收地區公佈限期繳照之件

爲佈告事查本縣自建國以來諸般事業着着進展管內治安日漸確立惟民智未開不知開發致使利棄於地殊爲可惜近來政府基於日滿不可分離關係係圖治安確立開發產業急於扶助起見樹立移民計劃是以本署依據中央政策成立招墾地整備委員會按照省方選定本縣移民區域以合理辦法施行買收如此辦法民族協和自易實現而治安庶可確立產業將易開發共決定之辦法列左合行佈告週知凡屬買收區域內者務遵左列各項限半個月期內將所有地照及關係書類送交招墾整備委員會（即縣公署）以便按地發給應得之地價如在期內無故玩忽不將地照提出即按地主不在辦法將應得之地價由本署暫爲保管案關人民權利咸宜從速遵照辦理萬勿徘徊觀望自行貽悞切切此佈

左記

一、買收土地區域 第五區左列各井暨餘荒 （一）成字歲字律字呂字各井暨餘荒 （二）調字一、二、三、四、五井 （三）陽字一、二、三、五、六、七井 （四）雲字一、二、三、四、五、六井 （五）騰字一、二、三、四、五井 （六）致子一、二、三、四、五井 （七）雨字一、二、三、四井暨一、二、兩段餘荒 （八）露字一、二、三、五、六井

二、地照提出期間 自康德五年二月一日起至康德五年二月十五日止

三、收繳契照機關 在買收區內各地主務將所有地照及關係書類在限期內送交肇東縣招墾地整備委員會先行發給收據遲至一個月以內發給地價

四、逾期繳照處分 在買收區內之地主不論居住縣內縣外故意遲延不交地照者決定按照地主不在辦法處理之

五、地照丟失或抵押 如有地照丟失或地照抵押於他人者應親身來縣聲明以資核辦萬勿坐棄權利

康德五年一月二十五日

肇東縣縣長 兼肇東縣招墾地整備委員會委員長 王光旭

聲明喪失地照

張江出名買梁杜冷昌領名坐落双山縣四區新甸紅號經字七七〇號計地四十五垧大照一張於民國十九年三月間寄存在奉天大西關李佩勤家不料李家被人慘殺只剩未在家之李鏡洲一人現下亦不悉其去向但是這項地已賣給趙玉崑名下爲業因此照隨同李家喪失只得登報聲明請求縣署補發新照外勿論落於何人之手概作無效

双山縣四區新甸屯 買主趙玉崑 賣主張占山 仝啓

立止牙疼 今治水

不論如何之牙痛 不知不覺均可治癒

主治効能
虫牙之痛 牙根痛
由上火所起之牙痛
由神經肩酸而起之牙痛
其他所有牙痛
均有神効靈効

發售處 大阪 東京 丹平商會
經理處 大連 賣藥會社
定價 二十戔 三十戔 五十戔 各處藥房均有

股票買賣

信用素著 價值從優
獨家收買 現物提高
倘蒙通知即時寄呈（詳細買賣股票須知）
關於各種有價股票一切業務
福岡屋股票現物店
奉天宇治町十三番地路西
電話（二）二五七四番

國際運輸保險部

火災 海上 運送 自動車 各保險 取扱

帝國海上火災・朝日海上火災
大連火災海上・三菱海上火災
日本火災海上・扶桑海上火災

◉瑞有氏大醫生黑色補丸
◉能恢復青春可返老還童

主治男女貧血、五癆七傷、先天不足、後天虧損、房勞過度、神精衰弱、夜夢遺精、腎囊潮濕、子嗣艱難、自汗盜汗、腰腿酸疼、飲食少進、婦女白帶、年久不孕、凡由腎虧發生各症、服之非常有效、

黑色補丸特色
服黑色補丸一盒勝服參茸一斤普通補品性燥發火惟有瑞有氏大醫生黑色補丸滋陰益腎四季服之相宜

注意!!! 現在減價 只收半數 特別犧牲

本藥經省公署許可在警察廳商標局註冊

滿洲國發行處
奉天 大西邊門外四二號 韓奇逢藥房有限公司
哈爾濱 道外正陽街 韓奇逢藥房有限公司
大連 平和街四八 韓奇逢藥房有限公司
安東 中富街弟兄藥房內 韓奇逢藥房有限公司

定價 ▲現在大減價收半數空前良機
小盒一元每打十二盒十元
大盒三元每打十二盒三十元

強精補血 精血素

精血素之主要成分

精血素係生精補血葯片根劇最近分泌學之研究加以理化學之操作嵩取健壯動物體內之生命素及胃液原素膵液原素爲主要成分加以合理之植物性藥品之要素提取其精華而去其糟柏按生理學與醫學藥物學詳加參考而製成此精血之原素是以入人體內頗有添精補血之力強筋壯骨之妙尤能健脾胃而增飲食理腎虧而生殖旺盛於人體爲最需要故此藥出世以來經各大醫學家臨症試用均皆贊許認爲近世之滋補強壯葯也

主治
精血不足 腎虧陽萎 食機不振 以及婦女
神經衰弱 房事無能 面黃枯瘦 久不受孕
週身倦怠 夢遺精 四肢無力 子宮寒涼
精神減少 胃不消化 夜不能眠 赤白帶下

精血素縮小圖式

定價 大盒國幣五元 六盒二十五元 小盒二元七角五分 十三元七角五分
發行所 奉天城內中街 普克德藥行
歡迎各處代理簡章函索寄即

可誇於世界之和漢洋醫學三味一體的權威

痰喘咳嗽一服除根

本藥崇治無論如何難症之痰喘咳嗽、亦必使其除根、誠名藥也、原料係以高貴藥材所配製、基於學理、以東西兩洋醫術之最高技術、而精製綜合之藥也。故不特苦於長年慢性痰喘咳嗽等病者、服之自奏神效、即急性之目下患病中者、祈購買服用一服、立刻便可除根、使咽喉轉佳、其樂陶陶、而本藥治療時、決無變成肺炎、肋膜炎、肺結核等惡症之虞、是以博得佳譽。

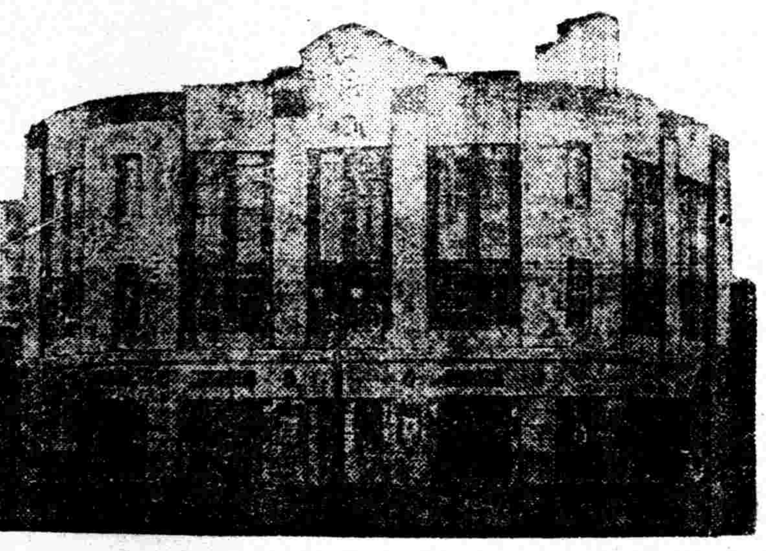

日本東京市 藤井總舖前景

注册商標

患左列病狀者、即祈服用之

龍角散適應病症
（痰咳）凡頑痰不化咳逆不止之人
（痰喘）凡痰咳塞喉呼吸困難之人
（頻咳）凡咳嗽頻發不能安眠之人
（流感）凡因流行感冒患咳症之人
（肺癆）凡肺患癆症咳嗽無力之人
（帶血）凡痰有臭氣時帶血瘀之人
（失音）凡聲音嗄啞咽燥喉痛之人
（老人）凡老衰或病後之虛勞咳嗽
（小兒）凡小兒之疫咳及麻疹咳嗽
又其他呼吸器官疾患之痰喘咳嗽、亦能巧妙根治、無論如何之難症、若能繼續服用一二星期、必能痊癒、而享健康者之幸福云。

請注意有開祖三百年之悠久歷史與信用、齎與醫學界多大殊之「藤井」名義及商標爲何。

藥價

二日半分	二十錢
四日分	三十錢
八日分	五十錢
十八日分	一圓
四十日分	二圓
六十五日分	三圓

▽各地藥房皆有出售△

總舖 東京市神田區豊島町
株式會社 藤井得三郎商店
振替東京九一一番
電話浪花(67)一〇八〇五 一〇九二〇

總發售處
日本賣藥株式會社（大連浪速町 奉天加茂町 哈爾濱八站商馬路 奉天浪速通 新京日本橋通）
井上誠昌堂藥房

北京■■多廠舉行 化裝溜冰大會

新嫁娘・樊夫・女王・漁夫均列冠軍

在北京中南海滑冰場中、上次已經舉行了一次化裝滑冰大會、曾誌本報、在二月五日那一天晚上、假青年會冰場、又舉行了一次化裝多瑙河冰大會、有化裝、競賽、竭唱、花燈等幾項、情形異常熱鬧、至夜十二時許始散、

當晚最初舉行者、即爲化裝全體遊行、參加者八十餘人、排爲兩隊自中央向外作兩圈遊行、光怪陸離、無奇不有、倏明倏■時的燈光照耀下、多少對『非己』的人兒個個都好似化■、女的多半化成三十年前的裝束、這似乎是復古的一個象徵、最奇怪的有貓熊、樊夫、黑人、新嫁娘、毛球和豬子的外罩、和人一樣的活動、煞是有趣、

結果、經過幾個委員愼重的評判下、選出了以下的幾名男子組、最美麗的（一）車啓亮（南美新嫁娘）、（二）李志鴻（小小老婦）、最奇怪的（一）王恩澤（樊夫）（二）沈祖修（黑人）、女子組、最美麗的（一）梁雷（西班牙女王）（二）殷瑞寶（旗裝女子）、最奇怪的（一）張慧（漁夫）、（二）■崇範（英國禁衛軍）、評判完畢後、由一個英禁衛軍裝束的汪太太、和一個海軍上校服的曾夫人授獎、依次發放完後、觀衆們才懷着一顆滿意的心、踏着音樂點相率散去、

世界珍聞及其他

新發明巧妙的玩具 "手鎗式電影機"

日本製造的兒童玩具、日新月異、精巧非常、在世界上推爲第一、故在歐美各地、銷路極暢、最近、又新發明一種『手槍式電影機』、此機大小及形式、與手槍無異、槍口爲鏡頭後鏜爲電燈及電池、槍柄內爲置影片之處、槍機爲映演時之發動機、演時、於棹上置二尺許之銀幕一方、以槍口對準銀幕、只用食指將槍機頻頻鈎動立時槍內電燈明亮、影片轉動、映射銀幕上、十分清晰美觀、惟所備之影片、不能過長、所取材者、類皆爲活動炭畫及短小有趣之故事、故極爲一般兒童所歡迎云、（寫眞即該手槍式電影機映演時情形）

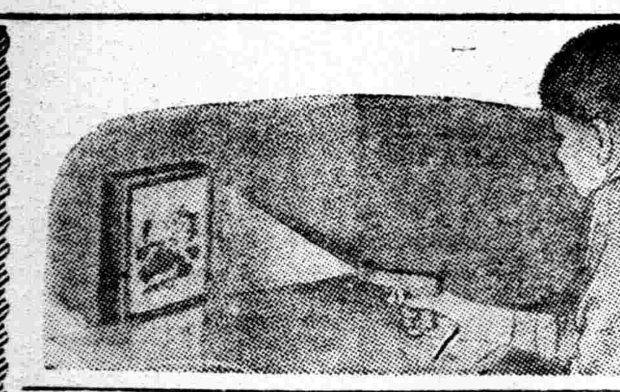

北京西郊白雲觀 初八順星最熱鬧

北京近郊的廟宇、最大而繁盛的、當然要推白雲觀了、從春節起、每日有很多的人去逛、到正月初八日、這一天的順星日、更是新春後權威的繁盛的第一日、趟子車、小毛驢、以及脚踏車、把城市裡求順序的人載運到廟門外、冷寂荒涼的廟宇、此日變成萬頭攢動的熱鬧處所、但是因了便門不便却嫌多走幾里路、糖葫蘆、風車兒、在牌坊前佔據了一個寬敞地帶、山門右旁嵌着的白石刻猿、給每個汗手撫摩、變成漆黑光滑、看不清面目、據說是能治療『風症』、窩風橋裡、兩個跌坐的道士、給大紙板錢型遮着頭面、人們有的用銅元拋擊、錢心的銅鈴兒、但是因了銅元缺乏、銅元不像往年遮滿了土地、這和大鐘寺的翻鈸一樣有着騙意、設法斂聚香資的詭計、玉皇殿『觀』的主殿『紫虛正氣』、殿貌雄偉、老律堂深邃黝黑是道士唪經的本殿、邱祖殿四御殿環瓦銜接着是主體配殿太多了、火祖、華祖、壽星、娘娘、藥師、八仙、呂祖、財神、眞武、關帝、供奉齊全、此外還有七眞、儒仙、以及世稱活財神的沈萬三、其中最負盛名的還要屬『后土殿』、初八日順星的日子到了、在后土殿及星神殿裏、又擠滿了香客、六十位形狀各異的法像、文官、武將、慈祥、猙獰、儒士、兇狠、眼中生手、赤髮獠牙……、分排行列塑在殿裏、香客按着自己年庚焚香禮拜、祭星、也可以稱作讓太歲、像前全有立額、鐫着太歲的名諱、據說都是『封神榜上有名』的人物、

殿裏的神像不大給人注意、最能吸引觀衆的要屬養老的老猪老羊、老人堂裏的老道士、和東跨院廚房的大籠屜、以及累年碎磁堆積的瓷瓦山、一陣梆聲響了、道士們魚貫的走入齋堂、講經誦法、循規蹈矩的用餐、從那副『世間惟有修性好、天下無如吃飯難』的對聯、會給夢想成仙的人一個打擊、

兩種巧奪天工的植物

△薔薇寸許高——松樹大如草

製造小東西並不限於非生物、植物也可以使他縮小、如同美國的唐花窖裏有高僅寸許的薔薇盆花、日本的花園裏、種植有一種極小的松樹、與一片草一樣大、這也算是巧奪天工的藝術品了、

美國盛行 高爾夫球 每年銷費甚鉅

高爾夫球這種游戲、是宜於文人、老叟、婦孺、尤其是宜於春夏秋的、現在美國裏、尋爲盛行、據內行計算美國一年所用的高爾夫球需費是一千五百萬元、這個數目很驚人吧、

又一殺人小姐 瘋零女郎寄人籬下 神經錯亂持刀行兇

北京西城口袋胡同八號住戶譚振東、四十三歲、山東人、在京漢鐵路局供職、妻趙氏、四十一歲、生一子一女子雨謙、女雨明、在某中學讀書、有一女同學胡珍美、廿歲、江西南昌人、自事變後、音信斷絕、經濟無着、去年寒假後、無家可歸、遂寄居譚家、除夕之夜、譚宅一家團圓、共樂融融、胡女孤身一人、目睹斯狀、神經受大刺激、舊正初一、即神色有異、四日晨二時、胡女與雨明同榻而眠、譚家全家正在酣睡之際、珍美忽然神經錯亂、猛由牀上跳起、手持切菜刀、奔向譚母住室、猛向譚趙氏砍去、趙氏痛極而醒、大呼救人、旋胡女又赴明謙住室、持刀向其砍殺、時雨明已驚醒逃出、馳赴內四區六段報告、經警趕到、將胡珍美攔腰抱着、將刀奪去、趙氏及應謙均係脊背頭部受刀傷甚重、當送中央醫院救治、因傷重情勢危險將兇手及雨明應帶區審訊、兇手供稱行兇時神志不清、不知何故、並與雨明爲好友更與譚家無仇無恨云、現警察局正調查是否另有隱情云、

荷蘭公主弄瓦 惠及同時所生嬰兒

荷蘭公主裘麗安娜小姐、自前年結婚後、夫妻和睦、去年一月懷孕、至十二月三十一日下午五時半在宮中產生一女、母子均安、荷女王極歡喜、令全國立即懸旗誌慶、並鳴禮砲百零一響、現正調查與此『未來公主』同日同時產生之男女嬰兒、將均由政府贈以銀章等紀念品、北京荷使館當日接到該國無線電報、立即通知在京荷僑男女老幼、均極歡愉、荷公使傳恩德夫婦、及全體館員於一日下午六時在該館召集全體荷僑、舉行慶祝酒宴、到荷僑數百人、由傳公使宣佈公主產兒時間、及產後情形、最後全體痛飲香檳酒後始散、

關於吃餃子 有許多迷信

北京人新年必吃『餃子』、而除夕日所食之餃子、必餘出若干、存於廚中、以備新正食用、謂主廚中有餘糧之兆、又元旦日所製之餃子、煮時以堅固不破爲吉利、若有一餃皮破餡流必主本年破財、或子孫不利、又旗籍人所製之餃子爲半圓形、於半圓形之邊緣上揑成蘇花紋、名之曰『煮餑餑』、惟元旦日之煮餑餑、則無蘇花紋稱之爲『舒眉展眼的』爲全家歡樂之先兆、

吃餃子之時、不准吃者、自記數目、謂算計數目、則子孫必絕、因有『算盡則亡』之俗諺也、『惟在餃子鋪吃餃子時、自記數目者、則有例外』、平日祀祖不供餃子、謂餃子爲『驕子』、鬼將『贏子』食去、則子孫必絕、然除夕祀祖、則又以餃子爲珍供吃餃子皆以食飽爲度、而洞房花燭『坐帳』、新娘新郎所食之子孫餃子則甫入口即須吐出、藏炕蓆下、不許大嚼而咽之、此則取材封神榜小說『文王吐子』而來者、並須不使煮熟、蓋取『生』字意也、

對於餃子又有許多迷信不經的論調兒、如煮時不許二人同煮、謂同煮必主口角爭鬥事、又全部餃子製畢、必將最末之二個製成圓餅形、于餅之四週、揑成花紋、名曰『盒子』、謂主家人親睦和氣、

閒話上元

【上】

所謂之佳節大概由于吃喝玩樂及特有的風俗習慣所組成的、

先就吃說、無論任何佳節缺了吃便不像話、五月節把粽子大吃一陣亦可矣、八月節把月餅又大吃一陣、亦可矣、到喝臘八粥時、自然喝臘八粥、到嚼灶糖然、當然會有灶糖可嚼、雖然這些東西當初都會經有過說道、但時至而今文獻失傳、其意義便只賸下吃了、如此的吃呀吃呀、我們的嘴都被粽子月餅臘八粥灶糖封妥、自然其樂也融融洩洩、應毋庸議、無怪乎其爲佳節也、

上元既稱佳節之一、故元宵一物、遂應運而生、其法以澄沙白糖山查青紅絲瓜子胡桃仁物爲餡、過水、置一柳條簸籮內、原置有多量之江米面、遂漸甘餡上、俟不能再粘時、遂將其再略一過水、凡數過而成煮食、周必大詩、『星燦烏雲裡、珠浮濁水中』即是也、今時上元、遂競以元宵爲節食、但考諸古書、則元宵尚未如目下之盛、乾淳歲時記云『元夕節食所尚、則乳糖丸子鎚白科斗粉鼓湯水晶膾韭餅及南北珍果並皂兒澄沙團子滴酥飽螺酪麵玉消膏琥珀錫輕餳生熟灌藕諸色瓏纓蜜煎裹糖瓜簍煎七寶薑豉十般糖之類』膳夫錄云、『汴中節食、上元油鎚』、玉燭寶典云、『洛陽人家、上元食玉粱糕』、范成大詩云、『寶糖珍粔籹、烏膩美飴餳』大明一統賦註云、『以糖圓油餅爲節食』等等……可見從前是會經以元宵及其他種種食物、隨各處的習俗、而各爲節食、不如現在這樣劃一的、

但是上元之所以能如此深入民心的、並非單純的由于吃元宵或其他節食之故而已也、一般人永遠是作面面觀、一方面爲怕吃得滿肚子東西、不易消化設想、一方面爲謀身體各部利益均等、既要唯物以對得起內體、復要唯心以對得起精神也、張燈、亦其一道、

張燈的起原、始于漢、史記樂書云『漢帝以正月上辛祀太乙甘泉以昏時祀到明、』春明退朝錄云『上元張燈、或曰漢祀太乙故事』劉格菴燈市云、『張燈之始也、漢祀太乙』、其後至唐始盛、及宋而大盛、帝京景物略云、『上元三夜燈之始、盛唐也、明皇、正月十五前後三夜、金吾弛禁、開市燃燈、永爲式、上元五夜燈之始北宋也、乾德五年太祖詔曰、朝廷無事、五穀屢登、上元可增十七十八兩夜、』宋朝會要云『太祖初建南都、盛爲綵縷宵張燈、多至十餘日』此外更有多至月餘者、王維應制詩序云、『開元元年正月十五夜、開門燃燈大輔合樂、帝御門樓臨觀、以夜繼晝、月餘而罷』、

方今上元燃燈、以紅紙或玻璃爲之、亦有紗燈冰燈之屬中燒洋燭、亦頗別緻、惟較之昔日、則不逮遠甚、朝野僉載云『睿宗先天二年正月十五十六十七夜、於福安門外作燈輪、高二十丈、衣以錦綺、飾以金銀、燃五萬盞燈、望之如花樹、於燈輪下踏歌三日夜』開元遺事云『韓國夫人置百枝燈樹、高八十尺、樹之高山、上元夜點之、百里皆見光明奪月色』、乾淳歲時記云、『元夕二鼓、上乘小輦、幸宣德門、觀鰲山擎輦者皆倒行以便觀賞、燈凡數千百種、極其新巧、中以五色玉柵、簇成皇帝萬歲四大字、其上伶官奏樂、其下爲大露台、百藝群工競呈奇技、內人及小黃門百餘、皆巾裹翠蛾傚街房清樂、

李香勻 赴大連出演

陳德霖之弟子名旦李香勻、應大連鴻記舞台之聘、三日由北京過津去連、偕配角諸如香、抵連後略事休息、即與邢威明、同台演唱云、

招收新生

招生

△三月一日新學期開始
△由本校畢業後考票合格者最多
△現有在校學生一百一十餘人
△校中設備完善堪稱爲東洋第一
一、新式練習車十餘輛此外並有載重汽車
二、練習場寬敞
三、以電影教授
四、各種實物標本達數千件
五、教室宿舍設備完善
六、修理實習工場設備完全
△另備職業免費介紹部
△招收各科人員▽
本科 三個月畢業 五十名
受驗科 一個月畢業 十名
速成科 二個月畢業 五十名

贈送學則

株式會社タクシー附屬
滿洲自動車學校
奉天商埠地十一緯路五五
電話(二)二九四四

亨得利
鐘表眼鏡行
奉天城內中街
電話(四)三二八三號

時計修善
不惜重資聘請良師 認眞修理保修半年 快慢不準無故停擺 內部並無損壞期內 免費修理 倘若自己不慎撐壞 不能機械受傷塵土 毛漬油泥停滯等病 一概不在保修之例 工資另議
◆忠誠無欺◆
【唱機零件鋼針】
專修鐘表唱機眼鏡
【寶石針音頭片】
保險準確
◀奉天大西關大街大井沿路北▶
附屬鐘錶 美利時修理部 一概俱全

東京 篠原製作所最高級工作機

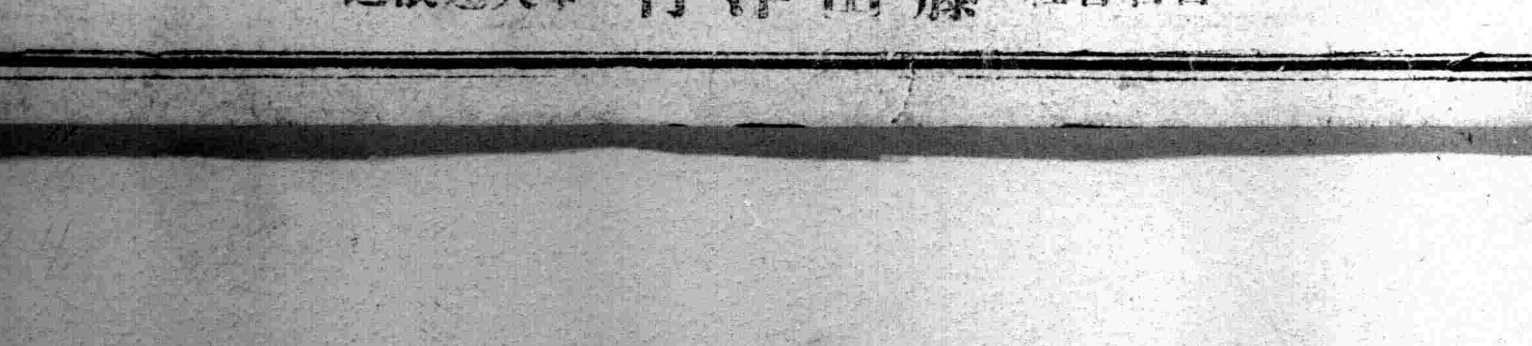

合名會社 藤田洋行 奉天速浪通

名藥無國境
伯爾子丸
更須知其實效

梅毒和体毒
與注射効能相等之
驅梅內服藥
不用手術不用注射
一切毒素即時可滅

蓋梅毒之一症自傳染後不論何人平均約經九週間再過第二潛伏期即爲第二期之梅毒也、此時在胸部腰部等處之皮膚即能發見有惡性之粒疹、並有脫毛咽喉受病之現象、繼而神經痛萎痲質斯等全身皆起障礙更經第三潛伏期即移於三期梅毒此際病勢一旦要化毒即行內攻因而觸及內臟『而侵害腦脊髓即成爲癲痺狂中瘋等症之廢人』更可懼者爲夫婦間之梅毒感染、丈夫若有菌毒當然能傳於其妻、此乃早產流產之病原假設即能分娩其毒素亦必遺傳於幼兒、致該幼兒一生陷於悲慘之旋渦或爲低能兒可謂之不幸極矣、

生於壯年期者最宜於初期治療十分謹愼、其法莫善於在治療中不要絕斷用藥祇因恐於潛伏期間中突然再發重犯他病故治療中宜以徹底最善之方法掃滅是爲至要、一般梅毒之治療法一時雖用注射等然而僅爲局部的療法或因其體質竟能起激烈之副作用、既有此等缺點故最近堪謂進步之一種驅梅療法確實得以驅梅內服藥爲最理想的自然療法也、惟伯爾子丸堪與注射之効果相比擬之內服藥、

此藥已有光輝之歷史人所週知連服絕無副作用之憂、但服用者血液內之毒素、完全可以掃滅排斥於體外、結果能淸血液循環作用、更能順調、遂而胃腸內臟亦能强化、皮膚色即呈健康美、食慾增進故此藥不但果能驅梅毒之使命更有全身体質改造之効果、故伯爾子丸之眞價爲全世界醫學界所公認、其効果之卓越更非他藥所能及者也、故有梅毒病者不論其症輕重與否連服此藥爲緊要也但伯爾子丸物美價廉可謂患者不可多得之理想之驅梅藥是以凡患梅毒性病、如梅毒体毒、瘡毒、魚口、濕毒、冷毒、腦梅毒遺傳梅毒、脊髓癆、梅毒性動脈硬化、神經痛、萎痲質斯、便秘等奏効極速、故洵爲回復健康之優良藥劑也、伯爾子丸更無國境之分故敢勸各位一試!

効能 梅毒、体毒、魚口、濕毒、冷毒。脊髓癆、腦梅毒、遺傳梅毒、梅毒性萎痲質斯、痼疾的皮膚病、梅毒性面皰、疙疸、腫毒、動脈硬化症、常習便秘等以及凡梅毒性病症無不奏効

藥價 六日分一圓、十二日半分二圓、廿日分三圓、卅五日分五圓、七十五日分十圓、百六十日分廿圓、二百六十日分（德用）卅圓

郵費、日本內地壹角五分、海外四角二分、寄以代金法（即貨到付錢）外加壹角五分

東京市日本橋區濱町三丁目
總發賣處 鈴木日本製藥社
社主 鈴木淸二
東京 百五十番
各藥店均有出售

384

先求健眼現代人的急務！

欲健眼

宜用

スマイル
斯邁爾

辦事 運動
讀書 交通
登山 電影

裝璜優點！

斯邁爾裝璜係使用硬質玻璃瓶（不致藥液變質）與硬質膠皮口栓之精巧自動點眼式裝置・快輕・瀟洒・至便

斯邁爾因其獨特的處方與配劑、絕不伴有副作用及習慣性、對各種眼疾、奏効顯著、進而賦與健全的視力與明澄的瞳仁、當做近代的高級眼科藥、無人不樂用。

＝主効＝

結膜炎・角膜炎・砂眼
眼精疲勞・充血・眼瞼炎・淚臁症等・莫不適用

連用不伴副作用
亦無成習之虞

祇有健全的眼力　纔能悅神的秋色

眼睛的疲勞、瞳仁的起血、趕快從您的生活、掃去一空！祇賴斯邁爾而爽好的瞳仁所映的秋色、韻感莫名。

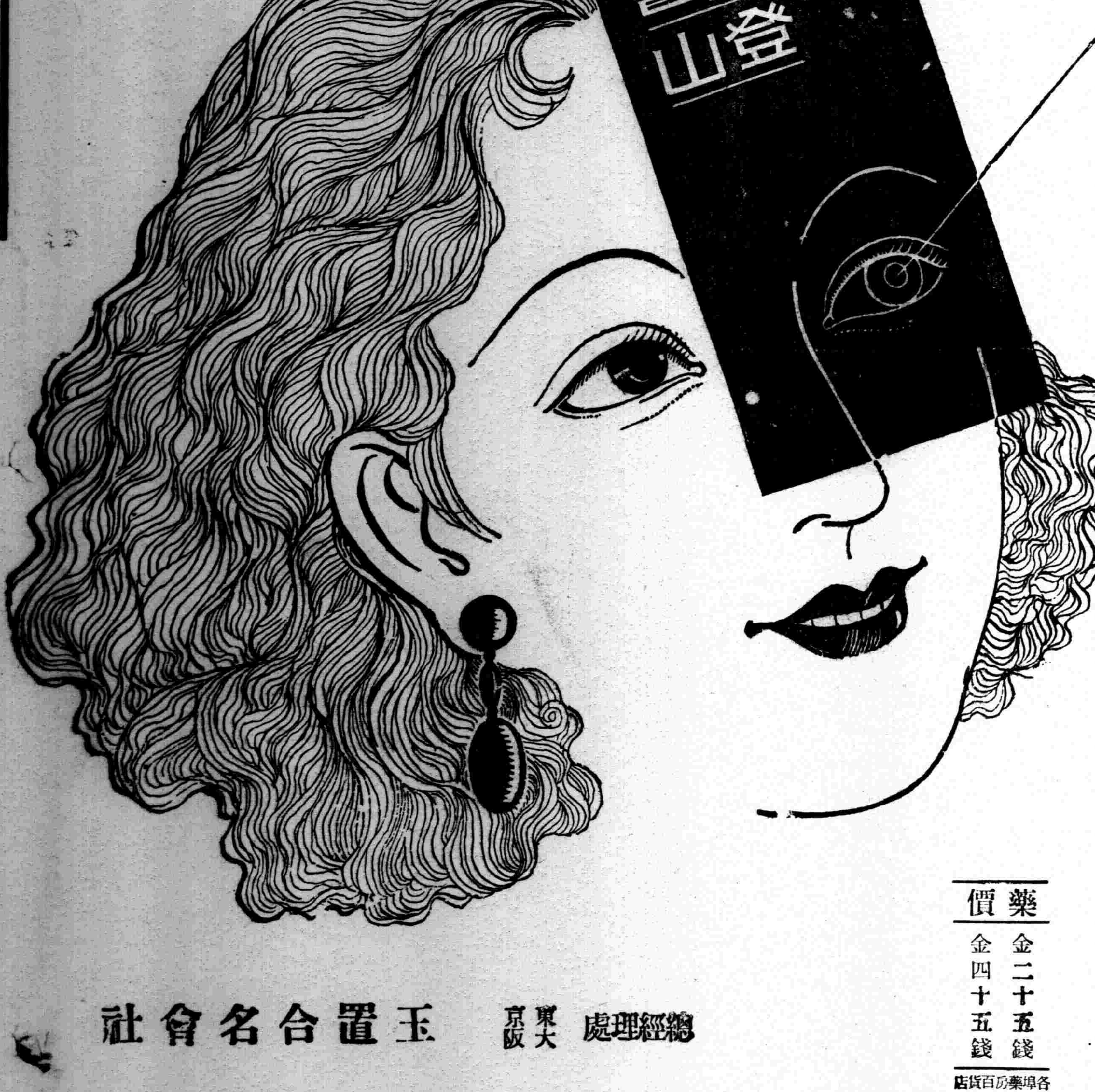

易患的眼病與其調理

近代人的生活、有人評云、是自眼起至眼止、其酷使眼睛、莫甚於今日。朝起洗臉、看幾種報紙、大小字群、進攻眼簾、踏出門外一步、有電車、汽車、載重車、直衝橫穿、捲塵而馳。如斯都市的刺戟、逼吾人眼力過大的負擔加以有強烈的閃光色彩及種々的病菌遍在、而只求傷眼的機會。且吾人的生活在辦事、讀書、電影、運動等々、始終酷使眼睛、欲免疲勞、亦不可得。如今高唱眼力強化眼疾豫防的聲浪、甚在囂塵上、確是當然的現象。試就現代人最易染患的眼疾、略述以資喚起都會人的注意。

・眼・精・疲・勞・（疲勞眼）

疲勞眼係由細密工作、讀書、辦事及其他酷使眼睛所致疲勞遠視、近視、亂視、斜視等、爲主要原因也。其症狀、眼之周圍常覺疲勞、或流淚或充血、眼力朦朧、更起頭痛、眩暈、肩酸、久之有招神經衰弱病之虞。此類眼疾之調治法、以常備眼科藥之「斯邁爾」點眼、爲最合理想。得以挽救視力之衰弱、增進眼睛之健康。

・結・膜・炎・（流行眼）

結膜炎俗稱流行眼、眵眢眼、腫爛眼、血紋眼。起病原因、以K・W氏菌、塵埃、強烈光線、睡眠不足、有毒瓦斯等之刺戟爲主・輕症者祇有眼瞼背面充血而垂下而已。然久之眼脂源々而出、眼內覺似入砂、視光羞明、益加充血、腫脹、漸移入角膜炎。至於療法、每日二三次、先用清水洗眼、然後點用「斯邁爾」尤有効果、斯邁爾之殺菌、消毒、鎭痛、收斂作用、能消去炎症、腫脹、使眼內爽快。

・角・膜・炎・（起星眼）

角膜炎係在眼球黑色部發生之炎症、俗稱起星眼、翳眼、爛眼等是也。此疾由外傷或結膜炎進步所致者頗多。黑眼起濁、起白斑、或昏花、或流淚、背部起爛、甚至有視力減退之虞、不可輕視。療法、除每日點用「斯邁爾」二三次外務豫眼睛休養。「斯邁爾」因其殺菌、鎭痛消炎作用卓越、故能去翳、鎭炎、防爛也。

・其・他・

此外現代人最易患之眼疾有砂眼、眼瞼炎、淚臁症、充血眼等。諸如此類、皆影響於視力、甚有失明之虞。其不快之感、影響於生活殺減能力、殊非鮮淺。對於此疾之治療及豫防、均宜用「斯邁爾」以求視力恢復、眼睛之健全。「斯邁爾」之有舒適的健眼作用、夙有定評、而博各界仕女熱烈歡迎。

藥價
金二十五錢
金四十五錢

各埠藥房百貨店藥品部皆有出售

總經理處　大阪東京　玉置合名會社

全國戶口大調查 本年五月初實行

【安東】康德四年十二月一日治安部令第六十號暫行戶口報告規則、已經制定、將於本年五月一日、全滿一齊實行戶口調查、屆時我國警察廳署員總動員之下、嚴行調查、目下警察準備中、七日發表左記之佈告、俾管內全般之注意、市民須熟誦正確記憶、萬不予不違期報告、或虛僞之報告、即處以十圓以下之罰料、共細目規則不日既可公佈云、

縣長巡視村政

【東豐】縣長趙長生氏、蒞任以來、力圖刷新、政績照著口碑藏道、茲甚於一年之計在於春之旨、値此五年度事業開始之期、爲督飭各村吏員努力工作起見、當即將事科長衛村股長等、分赴各村巡視、關於村政方針、詳爲指示、細細監遺、對於村長吏員之勤惰、面加褒懲、幷慰問農民、詳求民隱、發放救濟窮民賑穀、宣達國家之德政、闡揚建國精神、趙縣長於此隆冬凜冽及舊歷末百忙之際、冒雪巡視、勞怨弗辭、似此勤政愛民、恫瘝在抱東民何幸、得此賢宰、誠爲地方福星云、

錦州省提議協和 兒童精神

【錦州】協和會於協和精神之涵養、首由青少年始之標語下、努力青少年之訓練、從來僅對青年層訓練、殊有眞意味訓練缺欠之憾、故錦州省本部更進一步、以年少之少年兒童爲目標、乃借本月十五日起、凡三日間、在中央開全滿事務長會議爲機會、提出本年度計畫、而該計畫之少年兒童訓練具體的方法、盛採對日常娛樂品灌入協和精神之方法、

開催時局講演會

【哈爾濱】協和會哈爾濱市本部、爲使一般市民明瞭時局眞像起見、故定於每星期四日在道裡商會開會講演、歡迎一般市民自動前往聽講、因一般市民了解時局眞像、故對於槍後援助頗爲熱誠、成績頗佳、嗣該部因去年十一月間一切事務繁忙、遂將該講演會宣告中止、現在該部一切事務均辦理就緒、遂仍按照前規定之每星期四開始講演、由十日開始實行講員仍由各機關職員担任、輪流講演、希一般市民關心時局者、踴躍參加云云

間島地區各部隊 去年度討伐成績

【延吉】間島地區司令部管下各部隊、于昨年度對擾亂地方、茶毒良民之匪共、掃蕩殆盡、茲將昨年度討伐成績誌左、

一、間島地區○○軍、交戰次數一二、討伐匪數累計三四二、斃匪二九、傷匪一、捕匪九、鹵獲小槍一一、同子彈三三二粒、拳槍六洋砲四糧穀一百三斗、國軍負傷兵士五、

二、間島地區○○隊交戰次數五、討伐匪數累計一六○、斃匪六五、傷匪三、鹵獲小槍一○、同子彈二七○、拳槍二、雜穀二石八斗、國軍戰死軍官二、戰死士兵一六負傷士兵八、

三、琿春○○隊交戰回數一一、討伐匪數累計一二四、傷匪二、鹵獲小槍彈五、

萬壽佳節祝賀式

【西安】西安縣[illegible]縣長、荻原副縣長、以二月六日爲今上皇帝陛下萬壽佳辰、西安日滿官紳均在縣署、省立西安國民高等校朱校長、小野副校長、率該校全員學生在校、街公立各校人員學生均在省立西安實女業校內、於午前十一時向皇帝陛下御容、恭行拜賀大典式禮、祝聖壽無疆云、

松花江改修工程 將開始本格調查

【哈爾濱】我政府當局以一億五千萬元之鉅資、樹立十年計畫改修自營口至鄭家屯間遼河之水運、以免水害、並開拓附近一帶之水田、本年度先投以一千五百萬元開始修理、明年度着手松花江之本格的大改修工程、將江內之淺灘除去、以便大型之船舶、可以自由航行、並仿照遼河一帶之辦法、對於附近一帶之荒田、一律開墾爲水田、以免水害、本年一月濱江省土木廳內新設河川科、預定本年夏季、由日本及新京方面多數之技師來哈、在哈市設立調查本部、向下江同江方面作本格的大調查、追調查終了後、明年預定將預算編入、該改修費須在數億元之譜云云、

平野理事榮轉安東

【東豐】縣金融合作社理事平野豐八郎、於康德元年蒞東創設金融合作社、彼時市面蕭條、農村凋弊、平野理事原在朝鮮辦理金融合作社熟手、善能調整金融、裕國便民、所以煞費苦心、經營三年、諸般起色、市面賴以繁榮、農村賴以復興、忽聞調轉安東金融合作社、我丰日滿官民各界、頗覺失望、新任理事森本博由岫岩金融合作社調轉、據聞在該縣整理金融、頗著成績、蒙上峰嘉許而提陞、諒我縣金融前途定能發展無量、日滿各機關各法團、假泰和興開催披露聯歡宴、以資歡迎歡送云、

一名日官慰靈祭

【三江】三江省屬下富錦縣公署行政股產業技術員因惠氏上月率領警團若干名、又公務員等、下鄉調查農產情形、行至拉拉屯、遭遇匪賊、不幸殉職、該氏遺骨、於日前由飛機運來省署、又同縣警務局井上警尉補討伐胡匪、名譽殉職、遺骨於四日運至省署、于省長松田次長、爲慰忠魂、於五日開催慰靈祭、二氏遺骨定於七日早車、運送回國云、

地警校期生卒業

【三江】三江省立佳木斯地方警察學校、爲深造省下各縣現職警察官吏、前於康德二年秋季創立、開設高等科、普通科兩部、三載以來、省下十四縣之警察官員、什八投有訓練以故各縣警務、益較强化、頃聞普通科第三期學警、於四年秋入校肄業、時已半載、學科術科、如期授畢、當於月之五日、舉行畢業典禮、省署松田次長、海村廳長、朱司令官、川瀨副縣長、景警察廳長等十餘人、臨席觀禮、聞本期學警之訓練成績、較前期尤佳、於七日發給旅費、各回[illegible]縣、歸職服務云、

萬壽節慶祝亟隆重

【海倫】本年二月六日爲我皇帝萬壽佳節、在縣公署二層樓上大禮堂舉行慶祝大會、於上午十時、日滿各機關首領、法團代表、各新聞社長記者等、縣署全體職員、統計不下二百名、會集一堂、儀式非常隆重

安東古蹟調查竣事 忽必烈塔馬三寶坟 堪爲本省最貴重之紀念物

【安東】省公署對於管內各古蹟、並天然紀念物、以保存爲目的、而實行管下各縣之詳細調查、全體工作完了、關於保存方法、刻在研究中、逐年歸於荒廢之是等古蹟及一切天然物、將以相當經費修復採取佳良方法、使其永久之存在、茲將現在所調查之各種古蹟天然紀念物等列下、

莊河縣　明陽區、仁勇村　點將台　梳粧堂、飲馬灣　若般堂　萬壽觀

鳳城縣管下古蹟　馬三寶墳、忽必烈塔、蓋蘇文石彫足、天然紀念物、湯泉等、

紳商援助粥鍋 眞是當仁不讓

【東豐】世界紅卍字會東豐分會、各會長會員等、爲救濟無告凍餒貧民、自動集資集糧請准縣當局、在該會施粥捨衣業已開辦月餘、每日食粥難民男女約在百名以上、我縣紳商當仁不讓、均慨解義囊、相繼助糧捐款者、日有所聞、除本會捐助不記載外、德源東捐助高糧大斗五石、黑河省許省長捐助高糧大斗參石、王哲生捐助國幣五元、宋洲如捐助國幣五元、安梅成國幣五元、協興厚東櫃國幣二十元、隱名氏國幣拾元、張輯五五元、張云生五元、世巨長五元云、

令新任各校長 辦理交接具報

【開原】縣公署以新學制實施之同時、經新任命之各學校長、學舍長、已令飭發表、而關于今次新任學校長、學舍長對於其學校學舍之一切事務、應負責接管、共前任之人員、應負責移交、並指定所在地之村長、爲本案交接事務之監察人、居中監察、連絡辦法、亦有所指示、併令從速辦理具報云、

便利夜間航駛 哈佳間裝置航路標燈

【三江】哈爾濱航務局、自康德二年、航輪大聯合以來、對航業之應興應革、不遺餘力、以進行之、第一航政之改善工程、爲三姓三塊石之淺灘修築、上年已行施工、次爲由哈至黑龍江烏蘇里江之航路標識設立、上年已行築工、北岸白色航標、南岸爲紅色航標、此等航標、爲晝間通航標誌、夜間通行、須點燈爲誌、航務局擬定本年建設由哈爾濱至佳木斯四百五十一公里之木標、均□航行裝置、北岸爲綠色、南岸爲紅色、經費定爲百三萬五千元、將由哈爾濱佳木斯兩地同時開工建設、由佳市向依蘭裝置之燈、不久即可運到云、

因金錢而互毆

【北京】宣武門外虎坊橋[illegible]號、住戶王英賢、年三十歲、北京人、妻某氏、伊有友姜德新、年廿八歲、情極投洽、故二人結爲金蘭之好、姜某身旁稍有數十元、便交王某代爲收存、於今數月之久、王某使陸續完全用去、近日姜欲索數元做衣服、及向王某取欵、王竟始而支吾搪塞、繼至否認、姜當向其質問、兄弟間遂發生爭吵、昨日下午一時許、姜堅向索要、王某矢口不承認、因互相毆打、經警趕至、詢明前情、一併帶往外五區訊辦云、

攜女購物路遇狂徒

【北京】地安門外鼓樓苑三十四號、住戶麻鳳至、年五十歲、昨下午四時攜其女素英(年十九歲)、赴後門大街購物、於途中遇一某甲、對素英施行猥褻、被麻扭獲、施以痛打、經警趕至、詢該某甲名王樹凱、(年二十一歲)不承認有猥褻情事、反被麻某毆打等情、當將其一併帶往內五區略訊後、即轉送法院成訟云、

家務口角夫婦動兇

【北京】廣安門內小喇叭胡同三號、住戶程趙氏、年五十八歲、昨日下午二時許與其夫程德海因家務口角、被其夫用鐵通條將頭部扎傷三處、經人報外四區警士、將程趙氏送市立醫院救治、程某則帶區訊辦云、

爲婚姻事少女呑毒

【北京】安定門內椅子胡同六號、住戶趙椿萱、年五十二歲、妻馬氏年五十歲、生女秀貞十八歲、馬某近爲秀貞訂婚、但男方年歲稍大、致爲秀貞所不滿、昨日告知其父、趙某以女子婚嫁應從父母、即將秀貞斥責、秀貞羞忿難當、吞服鴉片四枚自殺、經其母發覺、報告內五區十五段、旋送道濟醫院救治云、

爲子完婚外甥動武

【北京】崇文門外東馬尾帽胡同二十號住戶高榮俊、年二十餘歲、北京人、高有舅父名常久峰者、年五十餘歲、長子嘉齊、年二十許、父子均賦閒借住伊外甥高某房屋一間、近常某欲爲其子完婚、擬再佔房一間、因於日前與高商議、高素以房租收入維持生活、當未允常所請、由言語發生衝突、繼致揪打、常子亦加入戰團、常某父子均被毆傷、遂一時情急、奔往外三區十五段喊警、帶區訊明後、轉送法院成訟云、

少婦無疾而終 衛生局拒開執照

【北京】宣武門內[illegible]胡同十六號、住戶韓廷玉之妻吳氏、(年廿歲)於昨(十五日)晨無疾而終、但衛生局拒開抬埋執照、法院因昨日時間過晚、定於今(十日)前往詳細檢驗、聞韓某夫婦平日感情極佳、不知爲何無疾而終云、

經濟壓迫服毒自殺

【北京】前門外先農壇後身十三號、住戶吳潤武、年卅一歲、北京人、妻吳素琴年廿[illegible]歲、吳素在外省做事、久無音訊、致素琴生活無着、遂感人生無味、乃於昨日晨九時素琴由外購得鴉片銅三角、至家後即吞服、毒發後、經鄰人發覺、乃抬送醫救治、生命尚無危險云、

自行車被竊

【北京】宣武門外騾馬市大街元興號鋪夥、夥計董志斌、年二十許、昨晚七時、騎車赴西單牌樓西舖購帽、距進門後忽由北來一青年將其所騎之(六八七四)號自行車竊去騎車逃去、董聞聲出門、見車不翼而飛、乃赴該管警段、請求查緝竊車賊人云、

捕殺飛賊一名

【北京】偵緝七小隊夕目張德魁、昨日在西郊、下關捕獲飛賊張志璐一名、承認久慣行竊不諱、

【文熙】偵緝二小隊昨在西郊小馬場地方、捕獲盜匪[illegible]少九張鳳貴、二名、起出[illegible]傢俱多件、承認作案百餘起、略訊後、已解總隊云、

昨晚汽車肇禍

【北京】前門外西柳樹井大業印刷局夥計李德志、昨日下午赴前門有事、行至前門大街地方、被(六九二三)號營業車撞倒、重傷昏倒、送醫救治、司機田少青被帶區訊辦云、

銀行搶匪解局

【北京】本市警察局偵緝隊前經破獲東交民巷道勝銀行庫房被搶寶物、價値百萬元之巨案、一干人犯、業經先後捕獲、失物亦多尋回、刻已將全案解局懲辦云、

安東積極準備 大火災週年祭

【安東】滿洲舞台燒跡豎立之紀念碑除幕式、已擬定於本月十三日舉行、會誌前報、安東市當局、更爲遭難者之週年祭、屆時舉行讀經超度等各種儀式、並高搭席棚及松樹牌樓屆時當有一番悲壯之盛況云、

農會失愼損失額

【三江】樺川縣公署所屬縣立農務會、住於本市西大街、前於一月廿一日、以日人住宅火爐失愼、遽遭焚燬、已誌前報、事發之後、省將肇事之人加以責訓、近據調查、所焚燬之房舍、器具衣服文書等項、估計家屋約値國幣二千五百元、衣服物品約値四百元、縣署公有物品、約値壹千五百元、總計約損失四千四百元之譜、惟該會會址、於客秋改組爲樺川縣農事合作社、辦公人員、委任之後、辦公廳舍等項、正在建設中、春融開耕、社務即入正式實施、約三月間、即可開工復興云、

省署獎勵剿匪縣警

【三江】三江省公署警務廳官報、一月廿三日午後三時、○○縣警務局○○○兩名警尉率幹警○○○名、由縣出勤搜索幽密山岳等處之匪賊、抵蘇家店後、路遇友軍協助、因將匪首海龍住宅包圍、內有黨羽八十餘名、爲共匪第六軍之有力部下、由日系警長闖入匪宅、四面圍擊、給與全滅之損失、又○○縣警務局○○警尉率部下○○○名、年末討伐、于黑金河上流、發現匪賊第六軍群匪五十餘人交戰數時、將山寨燒却、斃匪六名、活捉二名、得大小槍頗多、省署以該二縣警察勦匪出力、特頒獎賞以資鼓勵云、

光輝偉大紀元節 盛大舉行慶賀式

【龍江】皇軍大獲全勝之新春、更迎此光輝偉大之第二五九八次紀元佳節、(建國祭)是誠大可慶賀者、以是齊齊哈爾市公署協和會市本部、在鄉軍人、日本領事館、共同主催下於當日(十一)午前十一時由協和會在鄉軍人日本人會等、各團體全部參集日本神社、嚴肅舉行之紀元節祝式、共順序如左、

入場

日本國歌合唱、

皇居遙拜、

紀元節之歌合唱、

神事三呼、

天皇陛下萬歲、

大日本帝國萬歲、

大滿洲帝國萬歲、

式終

各團體手持日滿兩國旗、參拜忠靈塔、祈願出征將兵之武運長久並於市內列隊行進、又各小學生亦於同日十一時集合龍沙公園參拜忠靈塔、舉行旗行列云、

哈警廳着手編成 騎馬警隊

【哈爾濱】哈爾濱警察廳爲防備郊外之匪襲及突發事件計、於郊外之警察署各香坊、顧鄉屯、太平橋等三署、編成騎馬隊、由前年以來、即樹立此種計畫、終未實現、現因濱江省警務廳對於此案頗爲同意、故特指令哈爾濱警察廳即行着日早將馬隊編成、聞警察廳方面待四月間解冰後、向日本購買優良馬匹三十餘匹、以騎兵出身之警官充當指揮、一般對於此颯爽之騎馬隊之活動、非常期待云云、

要匪一批被補獲

【三江】三江省肅正治安工作班、於客秋八月、實施討伐工作、不但近郊股匪殲滅、即山岳森林之要匪山寨、亦被殲滅無餘、客冬又繼行冬季大討伐、以是不良份子、多被檢擧且以鄉村無法隱藏、乃有潛入市內者、頃聞警察廳搜查股年末年始捕獲要匪多名、計有共匪戴鳴賓部下第八團團長張德山、又獨立師齊明山匪第八團高團長部下第一連長馮國臣又第六軍第三團第一連抗日隊長張國興、通匪者趙興周等、現正在偵訊之中云、

日本學校組合 舉行校長會議

【龍江】代替前日本小學校之龍江會以當經營日本居留民而盛大舉行、繼續於十一時在省日本學校組合開所式、日昨同所開催第一回龍江省學校組合學校長會議、共順序如左、(七日)午前十時於省公署禮堂、由神尾組合長、田中總領事以下關係者多數之參列下、

一開會之辭、

一組合長之挨拶、

一大使之訓示(大貫視學官代讀、)

一大貫視學官之挨拶、

一指示事項、

(一)組合會計之特質、(二)歲入歲出科目解疎、(三)關於經理帖簿之辦理(四)關於學事事務處理、(五)昭和十三年(本年)預算編成、(六)其他、

一質疑應答、

一閉會之辭、

專賣分局長更迭

【延吉】延吉專賣署發表、調明月溝分局長任子久轉任和龍縣南坪、遺明月溝之缺委劉子禎接充云、

春耕貸欵調查班 一行昨首途赴鄉

【安東】縣公署基於中央農產物之發展計劃、救濟疲弊之農村復興、現以春耕之始、鄉村農民自待耕種、對於肥料種子需給、不無竭望、縣公署當局、爲徹底救濟、對於春耕貸欵、有詳細調查必要、以期待給均衡、曾由縣方農事合作社調查班實行、然無結果、茲於本月六日由該班又行分別出動、赴四外各鄉村、實地調查擬於終了後、即按農民之耕種田地、多寡、發給春耕貸欵、於是農村之更興、頗堪期待也云、

修練所擧行入所式

【開原】縣民修練所、定於二月十四日、午前十一時擧行第二期生入所式等情、已誌前報、茲聞該所爲期典禮隆重計特發出公函多份、邀請各方重要人物、屆期撥冗出席、凡縣長、副縣長、各科長、各股長各技士等、皆在邀請之列、屆期定有一番盛況云、

市戒烟科派員 嚴查各管烟所

【哈爾濱】市公署民生處戒烟科、自一月一日將各私營零賣所收爲公營後、對於各零賣所之舊態、極謀改善、爲防止看燈舞弊起見、曾於前數日特組織日系調查班、分別至各管煙所調查、調查時以廢煙紙及所賣出現金與現存煙份錢數有無差別爲目標、並煙灰亦在注重之列、倘有差別、即按舞弊處分云云、

採金員來間見學

【延吉】滿洲採金會社技術員養成所山田所長、爲使現在修業中之養成員、增進採金知識、俾作後日服務之借鏡計、特由松本教務主任、鹽田講師率養成員十四名、于五日赴開山屯採礦所並延吉採金所等處、實地見學、已于七日歸京云、

漏網後將二載 盜金傷人犯卒被捕

【大連】市內德政街廿七番地飲食店群仙閣主人初璇亭處、在昭和十一年三月十五日午後八時頃、被竊盜破門而入、開庫盜取中、初由夢中驚醒、當時與賊抵抗、被賊用刀刺傷等情、該案發生以來、將及二載、各警署明偵暗訪、迄未落網、西崗署刑事班、五日朝於西崗街、檢擧一擧動不審之滿人、經審訊後、自稱奉天省復縣籍牛雲章年卅一歲、現無正業、無住所、客歲以來、作盜卅餘次、計得金四千餘圓、關於初宅窃盜傷人事件、初尙緘口不語、後經酷刑嚴訊、始供認初宅窃盜傷人事實云、

三江全省人口 較三年度大增

【三江】三江省所屬十四縣建國五載以來、初以治安待肅關係、全省人口較前略減、三年以降、治安漸次恢復、益以客秋八月、實施治安肅正工作胡匪滅絕、閭閻得安、各縣人口、逐漸增加、且自客秋七月友邦移民、更絡繹不絕、據康德四年度之末調查、較三年度增加十分之三、計佳木斯市爲四萬九千八百七十八名、樺川縣十三萬四千五百九十二名、富錦縣廿二萬六千零六十一名寶淸縣五萬二千零九十二名、勃利縣十一萬五千八百九十一名、依蘭縣廿七萬六千二百六十名、方正縣六萬七千八百六十八名、通河縣五萬五千九百卅九名、鳳山縣三千零六十四名、湯原縣九萬三千三百卅四名、蘿北縣一萬一千一百六十名、綏濱縣一萬九千九百零三名、同江縣四萬四千六百七十名、撫遠縣九千四百六十一名、饒河縣一萬九千六百六十九名、以上總計爲壹百壹拾捌萬玖千捌百參拾貳名云、

同情捐欵芳名錄

【開原】綿袍相贈、千秋播作美談、挾纊維溫、萬民咸稱盛德、本縣於舉行同情週時、富室仁人、爭相捐助、其欵不[illegible]多寡、共[illegible]不可[illegible]、特錄[illegible]芳名、以彰[illegible]、[illegible]廷十元、[illegible]、金墓周、王[illegible]、三元、全子[illegible]、李[illegible]、國濤、王[illegible]、杜鳳[illegible]、景春、馬達[illegible]、馬達山、[illegible]、劉國忠一元、高[illegible]、勝等各兩元、森田勝郎、河瀨[illegible]、金川[illegible]、石、陳萬[illegible]、[illegible]明德、中島高志、渡部仁、陳廷炳、齋藤聰二、阿部勇、趙立英、上手七良、康季封、倪顯廷、王種珊、高復久、陳任隆、郭立堂、王步三、魏小廉、孫尚謙、叢鼎山、韓晉文、王卿雲、趙家興、尤子安、王鴻遠、王立言、董惠昌、廖心桓、李慶華、陳鴻祚、楊鵬閣、蕭國藩、陶澤田、劉錦奇、劉立聲、劉文啓、劉文祥、劉世民、王從發、王用賓、鄭程霄、趙紫英、飯牟禮俊彥、蔭培等各一元云、

協和會於紀元節日 開催講演大會

【龍江】本省協和會市本部、於此非常時局下之本月十一日紀元節日、決於市內永安金城大陸各電影院及龍江大戲院、由協和會省市本部員擧行紀元節及關於時局之講演、而擬自當日午後八時頃開始、於演映之閑暇中擧行之云、

警察廳招募新警

【三江】本市警察廳、爲强化地方警備之力、自開廳以來、增募新警、或將能力薄弱裁汰、續募新警之事、年有五六次、茲因市公署實行成立、域區擴大、請准三江省警務廳、再增募新警若干名、攷錄之後、送入地方警察學校、教練三四月後、再委派各所服務、資格限初中畢業、十八歲至卅歲之男子、身體强健、品行端正者、並無嗜好者、試題爲算術、默寫、作文、常識、口試、體格檢查、定於二月八日、在該廳攷驗、有志者、可速往投攷云、

三匪共謀行搶 案後僅數小時一網打盡

【安東】七日午後十一時許安東市內三番通八丁目五番地金貸業徐振業家、突有三人組之覆面手持槍械之强盜侵入、適主人不在、將留守中之妻女、以手槍脅迫、强奪現金三十三元、相率逃走、安東警察廳接此急報非常召集、嚴張警網、結果於肇事後、僅三小時之間於八日午前七時頃、犯人晨寢中、襲其寢所、將三名一網打盡、三犯人爲市內聚寶街居住之賭博徒孫鳳儀(四五)、爲此案主犯、同公安街八四號居住之李乃祥(三四)、居所不定之薛方卿(三六)、共謀之下、而行此暴擧、警察官之機敏行動一般市民、極爲感激云云、

工科招生考試竣事

【阜新】本縣當局依中央新學制成立、工科學校內分土木科、礦務科、各招生五十名、於去歲寒假期、即張佈在案、前後來縣報名投考者、已達三百之多、已於本月五六兩日在東學校考試完畢云、

軍士候補赴吉受訓

【延吉】間島地區司令部、爲吉林第二教導隊訓練軍士候補者、昨經王司令由所屬部隊選派上等兵十名、乘六日夜九時列車赴吉、聞在吉訓練二個月、即擇優提升爲軍士云、

改造車再免駛五日

【開原】爆竹聲喧、屠蘇酒醉、一般人皆度其舊歷新年、除卻命薄人、鮮有登程者、開豐路有鑒於此、故將石家台出發之二○五次與到着之二○一次、改造三等列車、自一月卅日起、免駛七日、光陰迅速瞬屆開駛之期、而往來旅客、仍未見增、故自本月六日起、繼續再免駛五日、併於石家台候車室公佈、以便週知云、

癆性体質的分析
和增進抵抗力的研究

結核病和体質的連關問題、古來有種々的研究、但体質的研究越進步、思考的方式越變遷、是乃自然的趨勢。自世界醫學的創始者希勃克拉忒斯有「凡具變形胸廓及肩胛骨形成翼狀的人、最易患癆病」的觀念以來、而為一般所信仰。換句話說、往昔對於結核病体質、頗注重身体的外觀、但最近的研究方式與前迥然不同、而以**內部的觀察**為主。如司忒爾列氏之無力性体質說、也是指摘結核病体質的內部缺陷為目的的啦。據該氏的研究、在無力性体質的狀態下列舉榮養不佳、肌肉發育不全、骨格羸弱等因素、更進一步而加解剖學的觀察則心臟血管的發育都不完善、故處々發生結締組織是又不可忘掉的重要因素所謂結締組織、可說是對內臟諸機能的一種保護組織、好像房屋的柱子和墻壁一般。我們的体內、雖有許多結核菌進來、然**如有結締組織**增生而包圍病巢、阻止病菌的繁殖、則疾病可以早日痊癒。—據醫學統計云力性体質的人、實佔九一・七五%之鉅、則缺乏結締組織生成力量的所謂無力性体質是何等危險呢、由此可以想見吧。那麼怎樣可以增加結締組織呢、對此的解答、乃源々補給充分的榮養、促進臟器的發育、以達無力性体質的根本改造、乃為緊要條件。自古有云、「治癆必需滋補和安靜」、有由此了。最近有複合黑菲菌劑「若素」、以當結核治療用、發揮驚人的效果、頗為斯界所讚許中。因為本藥裡含有**加强身体組織**的所謂活性酵素、對於病衰細胞、賦給新鮮的活力使諸機能、得以活潑、結果在病巢部分生成結締組織、一面白血球源々增殖結果提高体內的殺菌抗毒力量。「若素」裡、除有這樣活性酵素、增進食慾的荷爾蒙性物質、以及各種維他命等而具有直接改善全身榮養的效果、所以能促進体內的自然治癒力。

惡酔與宿酔

天氣轉暖寒矣、飲酒機會頗多、至於飲酒一事、其酒量之適當、人各不同、若不善自己体質之强弱、飲酒過多、則易發生惡酔或宿酔、如此難惜形至此、焉有樂趣何在。且次日辦事、大受妨碍。查惡酔與宿酔、均屬醫學上之急性酒精中毒症、是胃腸加答兒、故其調治法以求新陳代謝之旺盛、体內之積物從速去為緊要條件、惟此時服用「若素」為最妙。蓋「若素」含有種々酵素和霍爾蒙、維他命、因其綜合作用、新陳代謝大見旺盛、再以淨化作用亦能亢進、結局對於惡酔與宿酔有顯著之豫防治療效力也

結核性腸胃障碍及其根本治療法

結核患者的腸胃、大多有某種障碍、就中最為難的是食慾不振和大便不調兩種症狀。食慾不振、則**榮養**衰退、身体消瘦、使病勢增劇、他如便秘和瀉痢也有誘起種々疾病的危險。對於這些障碍、一般人雖用消化劑或整腸劑、然結核患者的腸胃障碍、乃因結核菌毒作用而起的、所以非有摧挫結核菌勢力的作用、難收美滿的效果。在此意味、最合理想的是「若素」吧、為甚麼呢、因為本劑含有加旺細胞**新陳**代謝、修復損壞細胞、提高白血球噬菌作用等效果的成分所致。這種作用、醫學上叫做「細胞原形質賦活作用」、是結核病原治療第一條件。「若素」的成分裡、更含名叫「固力果吉車」即能促進食慾的物質、以及助長消化吸叫、加强腸胃的酵素。所以因有結核性**腸胃**障碍而在苦惱中的人、如服用本劑、則食慾得以亢進而使腸胃障碍解消一空、但須注意的、是「若素」因屬一種黑菲菌劑、所以最近續出所謂黑菲劑、酵母劑等々類似品而在世上誤信是和「若素」同樣効果的人、頗不為少其實黑菲菌劑的價值、可由原料菌的培養法和製劑方法而決定、換句話說、惟如「若素」、其在世界最著名培養設備下、依專賣特許的優秀技術所製成的藥劑、纔能有如上述的偉効。

「若素」、錠劑携帶用小瓶五角(日金)、三百錠瓶(約一個月量)一元六角、一千錠瓶五元、另有粉末「若素」一月份一元六角、總發行所日本東京市芝公園十一号地「榮養與育兒之會」(振替東京一七〇〇番)本地著名藥房亦皆有出售。

我如此克服了沈重的肋膜炎

(大連)張洛希

鄙人本年二十一歲、係一商家青年。生來身體强健惟及至本年三月初、不知何故、身体總覺不舒服、又感胸部刺々作痛、時覺惡寒、遲後胸痛、日甚一日、故不得已而就醫診治、判為濕性肋膜炎、據謂從背部抽出漿水便可速癒云云、於是決心受抽水手術以後偶試**種々藥物與療法**然均鮮効果。正束手待斃之時、一日閱報、得知「若素」、對於斯病、大有奇効、於是欣喜異常、托人購來三百丸裝一大瓶、如法服用。最初三五日中、未現任何效果、然繼續服用之後、食慾愈加、令人驚嘆、病魔劣勢、亦似漸被摧挫、絕不胸痛、精神頓增百倍矣。如此未經一旬、遂能步行、斯時之快樂、非個中人所能推測。醫師亦祝痊癒之快、大為驚嘆矣。初診當時、他們戲命於我三十日之在院治療、惟到底是僅々經過十四日之療養、竟能退院矣。

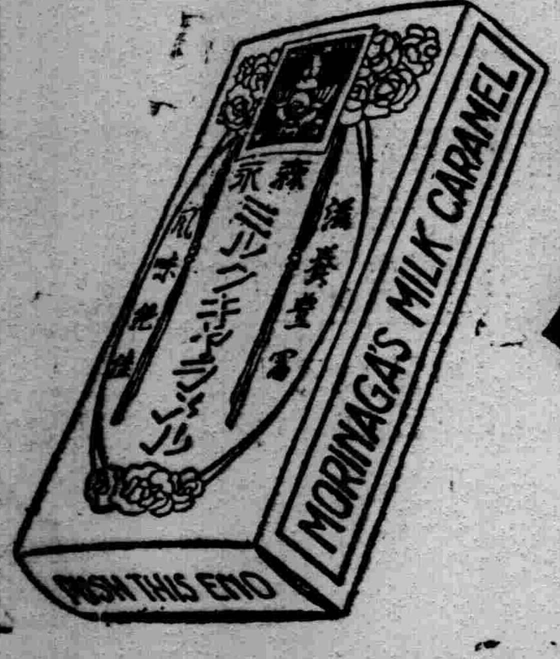

森永牛奶糖

森永糖果公司十大製品之一
小童幼女不可缺之伴侶
人人愛用每日常食清潤腦筋

防止年青禿頭・愛掉頭屑・瘙痒・掉頭髮之最新藥

準據皮膚科學進步完成本藥

斯界大家醫學博士 賀川哲夫先生實驗推獎

井筒養髮得克宜

イヅツ養毛トニック

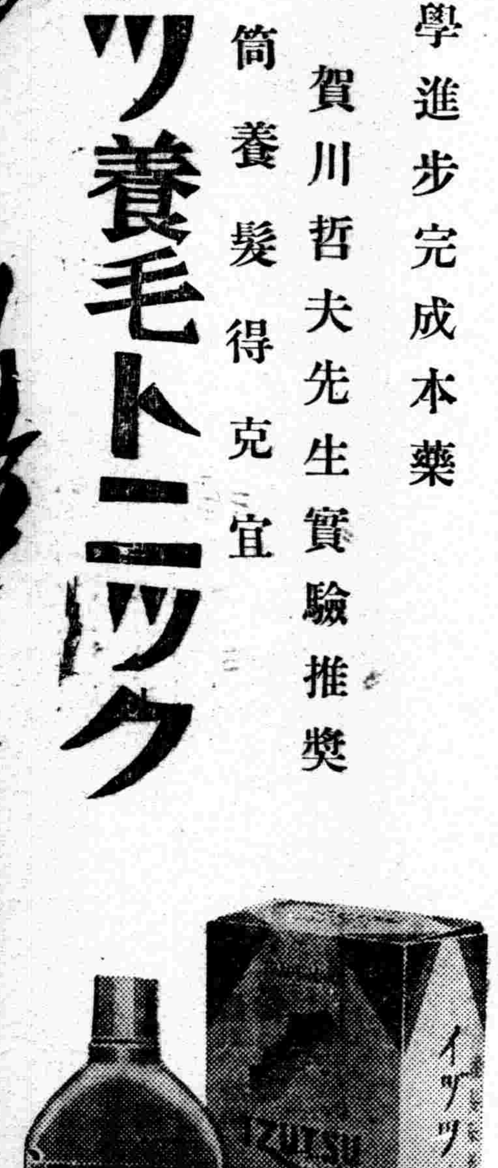

今特有為頭髮無比最良之香油敬勸愛用者之光顧
東洋婦人之誇美以頭髮漆黑為彌增此油既防頭髮脫落又去穢垢不粘不汚優雅芳香實無異類能使髮長存馥郁爽快精神

井筒香油 井筒香油

井筒ポマード

本舗 東京市日本橋人形町 井筒屋香油店

南滿代理店 奉天浪速通 合名會社 前田德商店 電話 二〇二四 七一三五番

兜安氏

清血藥水

(原名補血清毒葯)

皮病如蜘蛛網纏身惟用兜安氏清血葯水能消除之因本品功能澄清血液最宜於治療膿瘡面疱普通核腫及其他因血液不潔而起之各種病症

(葯房均售)

兜安氏西葯公司啟 上海江西路四八九號

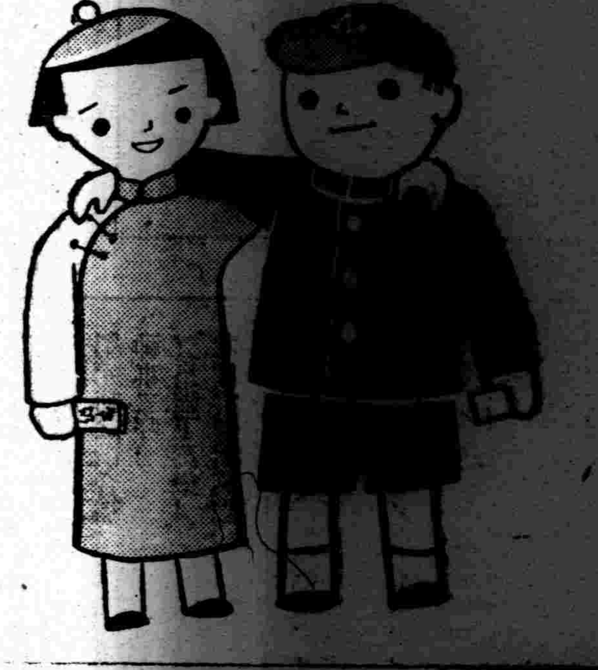

補血 滋養 強壯

保利他民 ポリタミン

中外各大藥房均有經售

貧血 肺癆 衰弱 病後 產前 產後
虛弱兒童 神經衰弱 營養不良
慢性胃腸病 精力疲乏 心身過勞之人

服了保利他民以後
血色可以改良 體重可以增加
食慾可以增進 精神可以愉快

詳細說明書備索即寄

武田長兵衛商店

經濟與產業

日鮮滿聯絡之一考察

交通經濟與工業 (12)

大東京

由名古屋到東京之間、近代工業之存在不少、到東京展開新日本之代表的中心都市、東京市最近之發展、洵屬驚人、自大震災復興計畫實施以來、都市之改造、逐年加以新的改良、人口數次紐約、佔世界第二位、而今將逢日紀元二千六百年紀念時代、現爲準備時期、即現重視之紀念事業中、對世界者有二、一爲萬國大博覽會之舉辦、一爲萬國歐林比克之大紀念事業、世界之大事業均在東京現出、投下巨額之資金、謀新東京之建設、

×　×　×

回顧大震以後之東京復興工作、昭和五年發表大都市計畫以來、市內所在之保有路面積比率、舊時一二%改爲二五%、呈倍增化、該比率須比巴黎及柏林之大都市計畫爲改造、市內貫通之二大道路、（幅員四四米三六米）南北東西爲通行、乃地震後現出之新大道路也、又昔時木造之橋梁四百餘座、今日悉以不能燃燒之建築材料加以改築、具架設六大鐵橋、交通之便利上、俾益良多、公園設施加增、現三大公園以外、並有五十一小公園、其他社會設施之充實等、在都市經營上之各種內容無不完備、

就日本六大都市、觀近代都市的設施之比率、市街、財政、水道、電車、自動車等、均比他處爲發達、倘更加鐵道機構之時、更爲大規模、港灣設施、比他地雖不大、最近加以大改修、昭和十五年之萬國博覽會場、爲港灣內月島埋立地附近、

日鮮滿大都市之近代施設一覽表　（1935年現在）

	種目	單位	東京	大阪	京都	神戶	橫濱	名古屋	京城	新京	奉天	大連
市街	人口	千人	5•875	2•989	1•080	912	704	1•082	444	262	547	481
	地域	平方粁	550	185	288	82	135	145	104	286	63	46
財政	歲出	千圓	199•724	52•029	15•433	24•977	13•726	36•234	4•085	—	4•314	2•980
	歲入	〃	200•872	52•029	15•433	24•977	13•729	36•237	4•085	—	4•314	2•980
	租稅負担力	〃	132•485	64•621	19•444	17•972	12•538	16•888	—	—	—	1•945
	市債	〃	722•712	450•607	36•561	107•777	143•790	83•602	—	—	1•000	—
水道	投資額	千圓	74•434	25•640	4•403	1•285	—	18•850	—	—	附屬地城內有二處之數字未有統一計算	1•905
	管延長	千米	4•292	—	654	—	—	—	—	—		15•170
	給戶數	戶	629•450	500•435	138•824	135•436	—	135•436	—	—		370
	給水量	千立方米	258•682	119•780	26•780	—	—	34•433	—	—		58•160
	水道收入	千圓	—	—	403	1•697	4•074	1•697	—	—		3•345
電車	運轉粁程	粁	346	104	66	69	46	55	—	—	12	—
	車輛數	架	1•327	765	411	203	200	314	—	—	21	—
	輸送人員（一年）	千人	287•461	260•705	101•441	88•828	43•543	62•924	—	—	8•520	—
	收入	千圓	18•025	14•623（外有私錢）	5•830	4•869	2•789	3•503	—	—	372	—
自動車	運轉粁程	粁	160	173	430	69	71	102	—	—	134	562
	車輛數	架	935	737	140	203	112	174	—	—	141	—
	輸送人員	千人	72•933	—	10•675	15•001	12•286	21•391	—	—	—	10•330
	收入	千圓	5•114	4•250	931	1•301	776	1•263	—	—	1•032	1•417
港灣	投資額	千圓	12•000	130•000	—	65•410	71•380	72•120	—	—	—	90•000
	繫船能力	噸	—	324•000	—	400•000	—	—	—	—	—	—
	最近貿易	千圓	544•000	1•166•893	—	1•732•540	1•242•604	225•006	—	—	—	1•126•130

本調查不明之點不少爲未完成試發表大要矣

迨昭和十五年之大東京之都市設施之改善、爲頗期待之點、現月島附近橋梁之築造等、已正進行工事、

日本萬國博

關于東京萬國博、現着着進行準備陣容、迎昭和十三年、正式發表該會開催趣旨、並出品分類之主要項目、得以窺知萬國博構成之內容、茲揭出萬博公示之內容、將來滿洲國舉辦大博覽會之時、可參考之點不少也、

日本萬國博趣旨

關于日本萬國博覽會之開催、全會副總裁近衞文麿公、本歲述該博開催之主要趣旨、其內容如左、

非常時局下、迎昭和十三年之新春、爲光輝的紀元二千六百年奉祝事業之起見、籌劃日本萬國博覽會、茲聊述所懷、現下中國事變、皇軍之威武、壓大陸之天地、銃後之熱誠、鼓舞前綫之將士膺懲支那之聖戰、收絕大之効果、我帝國之意圖、俯仰不愧天地、基國際爲熱意之發靈、以東洋平和確立爲目標、爲平和確立之戰、毫無他意、漸次受外人之認識、再說今後遭逢之民族的試煉多、則有一段之緊張與決意也、勿待贅言、原非常時局克服之原動、向爲國力之充實、換言爲民族之健全、且緊密的精神的協和一致、堅實的經濟力之充實及伸張、此等物心渾然融合、得期待一國之躍進、於此意味、慶祝紀元二千六百年、而開設之日本萬國博覽會、日本民族常體得其肇國精神、而建設世界的文化產業之精華、並世界各國之產業文化、茲蒐集於一地域、國力之優秀在眼前展開、實爲東亞文化之競技場、國內的爲非常時克服起見、促進生產力之擴充、對外的躍進日本之眞的價値、向世界爲宣揚顯示之絕好機會、

故義內閣內設置之紀元二千六百年祝典準備委員會、依據日本精神之昂揚、殖產工業獎勵之據點、本博爲奉祝記念事業之一、于同時政府許可本博之主要財源抽籤券附回數入場券三千六百五十萬圓之發行、爲積極指導監督援助之起見、在商工省內設置博覽會監理課、並監理委員會、謀萬全之措置、

本博依東西文化之融合、新世界文化之建設者、日本民族之對世界的指示、爲光輝的紀元二千六百年慶祝之舉國的大事業、故得全國民之絕大的後援、始得期目的之達成、

我國力、我產業、我文化在萬邦環視之裡、日本之一切向中外得以宣揚、洵爲邦家所宜慶賀之事也、

冀全國民着目本博之意義及使命之重大性、請切望絕大的支持與協力等語、

昭和十五年日本萬國博之繪片

【寫眞說明】日本萬國博圖片圖案、去年向日本全國爲招募、總應募二千三百餘點中、一等當選爲長崎市中山文孝氏之繪圖、圖中『日本萬國博覽會』及『昭和十五年開催』之文字爲白字赤色地描出、黑色古代甲胄人物圖、爲富嶽遠望之圖、

決出品部類

▲第一部 國史、

▲第二部 生活、

▲第三部 政治及社會 政治、社會設施、人口問題

▲第四部 保健衞生 醫藥之歷史、衞生行政榮養及飲食物、住宅及被服、環境衞生、學校衞生、職業衞生、妊產婦及小兒之保健衞生、醫療、醫療保護、急性傳染病豫防、結核預防、慢性疾患豫防之制度及施設、興疾病保險、衞生與迷信之關係、運動休養、關于保健衞生之調查、研究、改善及指導事項、

▲第五部 教育及宗教 教育制度及其沿革、幼稚園初等教育、中等教育、師範教育、大學教育及專門教育、特殊教育、休育、家庭教育、社會教育、關于教育之調查研究、改善及指導之事項、

▲第六部 美術及工藝 東洋畫、油繪、水彩畫、巴斯迭爾畫、版畫等、彫塑、圖案、摸型等工藝、

▲第七部 文藝 文學、書及篆刻、音樂、演劇、舞踊及演藝映畫、

▲第八部 學術 數學及天文學、物理學化學、地球物理學、生物學、地質學、地理學及人類學、醫學及心理學、藥學及醫療器

▲第九部 發明 關于機械之發明、關于電氣發明、關于化學之發明、發明之保護及獎勵、

▲第十部 出版印刷及寫眞 出版印刷及新聞之發達過程、出版事業、新聞事業、出版及新聞之取締制度及其沿革、活字、製版、印刷材料、印刷機械、特殊印刷方法及器具、製本用機械器具、寫眞之發達過程、寫眞機、活動寫眞、特殊寫眞、寫眞作品、寫眞用機械器具、藥品、寫眞之調查研究

▲第十一部 通信 郵便、電信、電話、無電廣播無綫、特殊通信信號、

▲第十二部 交通 交通機關之發達過程、鐵道及軌道、道路、自動車、水上運輸、航空運輸、運送取扱、交通標識、觀光旅行用具、荷造、

▲第十三部 經濟 經濟之發達、（組織）企業、（含景氣變動）貨幣金融、物價勞銀、外國貿易、外國滙、關稅、內國商業及工業、海外之經濟的發展、資源、財政、

▲第十五部 農業 穀菽類、蔬菜、果實、酒精原料、澱粉原料、製糖原料、藥用原料、香料原料、植物纖維、染色、製油原料、裝飾並觀賞植物、種子、苗木、家畜、家禽、畜產物、動物、農村工業製品、肥料、飼料、造園、農業用、園藝、畜產用建造物、機械器具、災害豫防驅除、家畜衞生及治療、經營方法、

▲第十五部 林業狩獵（部類爲銷畧、）

▲第十六部 水產業（部類爲銷畧、）

▲第十七部 鑛山及冶金 地質及鑛物、金屬鑛物採鑛、煤採鑛、煤油採鑛、非金屬鑛物採掘、選鑛選炭、金屬材料、[illegible]、金屬加工、[illegible]、鑛山用器具、冶金用器具、研究、指導、

▲第十八部 原動機、精密機械、煖房設備、工作機械、製造機械、紡織機械、軌道上走行車、航空機、船舶機、金屬材料、軌道外走行車、

▲第十九部 蠶絲業 桑樹、蠶種、繭、蠶絲類、絹織維、蠶絲副產物加工品、蠶絲業用機械器具、病虫災害豫防驅除、蠶絲業方法及成績、蠶絲業調查研究改善

▲第二十部 紡織工業 絹絲類、綿絲製絲、毛絲麻絲、人造絹絲、羅種絲、絹織布、綿織布、毛織布、麻織布、人絹織布、交織布、雜織布、衞生衣漂白絲布、加工絲布、被服裁縫、壁掛紡織工業、

▲第廿一部 電氣工業 電氣事業、電動器具、電動力應用裝置、農業用電氣機具、船舶用器具、電氣化學、電氣應用、電氣計器、照明、家庭用電氣、電氣工業器具、電氣材料、電氣工業、

▲第廿二部 化學工業 一般化學藥品及工業藥品、電氣化學、合成安尼亞製品、液體燃料、石油製品、石炭乾餾、染料、香料化粧品、醫藥品、油脂々臘類料、人造絹絲、膠皮、鞣皮革、油布、人造皮、紙、紙漿、玻璃、陶磁器、洋灰、石灰、石膏類、耐火磚瓦、耐火器、火柴、火藥、煙火、保溫、防水、防火、防腐、防蝕、雜化學製品、實驗器具、化學工業用之器具設計裝置、化學工業調查研究改善、

▲食料工業 精穀加工、製粉、水產加工、畜產加工、蔬菜果實、罐頭、漬物、糖類、菓子、酒精飲料、清涼飲料、茶煙草、嗜好品、味噌、醬油、營養食品、飲食品之貯藏、食糧工業、

▲製作工業 時計、眼鏡、裝身具、裝飾用加工品、文房具、事務用具、玩具、樂器、武具、防具、紙製品、運動具、家庭用品、漆工器、室內裝飾、祝祭用具、籐工作品、製作工業之圖案標本、

▲第廿五部 土木及建築 道路及橋梁、鐵道、高速度水道、水力發電工事、上下水道、治水灌漑、港灣運河、土木建築材料、基礎施工器具、都市計畫、地方計畫、集落計畫、耐震、耐風、防空、防水、防濕、防熱、防虫、建築設計、住宅、庭園床、屋根造作、建具、裝飾、家具、敷物、採光音響、煖房、冷房、換氣、便所、特殊材料調查、研究、改善、

▲訂正 昨日本記事第四段第卅七行『敵神之意義』爲『敬神之意義』之誤謹爲訂正

國內貨物輸送成績
無事變之影響呈額順調

以日華事變爲機會、滿洲國內貨物之輸送狀況、雖有多少變調、而因鐵道總局之獻身的努力、一掃當初於一般會有之貨物滯滯懸念、其輸送於極順調中推移、

即觀自事變勃發之去年七月、到本年一月之七個月間社、國、北鮮全線之貨物輸送量、各月皆比前年增加、總計爲二千三百八十七萬一千噸、比前年同期之二千二百六十二萬三千噸、呈百二十四萬八千噸之激增、計開如左（單位千噸）

	（本年度）	（前年度）
七月	三、一八九	二、八〇〇
八月	二、九六〇	二、八七四
九月	三、二二七	三、〇二五
十月	三、三八〇	三、三六五
十一月	三、六二九	三、三八七
十二月	三、八二六	三、七二三
一月	三、六六〇	三、三六九
計	二三、八七一	二二、六二三

而觀去年四月以降、到本年一月末之各主要品目別之發送數量、除大豆他之品目如左記、皆示增加、此次事變、於大局的觀之、如實證明對國內貨物輸送、毫末與以影響、

（品目）	（本年度）	（前年度）
大豆	一、七七七	二、二二八
其他雜穀	二、二五四	二、三三三
生果野菜	二六七	二〇六
魚介類	八〇	五三
木材	一、八六三	一、一八四
石炭	九、二六四	八、八三六
鹽	二八三	二〇〇
小麥粉	三九五	三八二
鑛及鑛石	一、四五九	一、〇八九
洋灰	四八一	四〇七
鐵及製品	八〇〇	七〇九

濱江省內開墾地
整理協議委員會

【哈爾濱】濱江省實業拓政科、併行移民政策、對省內二百萬町步之可耕未耕地開墾事業、傾注全力進行收買工作、八日下午一時於省公署會議室開管內開墾地整理協議委員會、結城次長以下拓政關係委員皆到、關於本諸既定計畫之移民地設定及調整與移民大批誘致等問題、有重要協議、

滿洲國經濟部
開催座談會

滿洲國經濟部自二十四日午前十時於奉天商工會議所召集貿易關係者開催座談會、

三菱重工業會社
發行三千萬社債

【東京十日】三菱重工業、爲生產力擴充、資金總額三千萬圓、以社債發行爲補助、對日銀求其同意、今次得審查委員會之同意、一兩日中實施共同銀行團之會同、就發行條件及就具体的細目爲協議、廿五日經該社股東總會之承認、爲正式發表之豫定、關于今次社債發行可注目者、不爲一財閥之獨占、雖他系統資本開參加之途、故新結成之共同銀行團、三菱信託、安田、第一、第百之各銀行八行社、發行條件爲四分三厘、

上海交易所
謀一部再開

【上海九日】上海紗布、証券、金業、麵麩粉、雜糧之五交易所、自去年七月事變勃發後閉鎖、已逾半載、最近鑑市面次第平靜化、紗布、雜糧、麵麩粉三交易所、相互連絡、十三日開催股東總會、致最後的協議、証券、金業兩交易所之再開、爲相當之遲延、

行市
條銀標金

倫敦塊銀現　行二〇片一六分五
全　遠卯一　九片一六分一五
紐約銀塊現行四四仙四分三
孟買銀塊現行五〇留比四分一
上海標金　午前
大價　圓
小價　圓
開行　圓
下市
午後
行　圓
開　圓

小西關電車路
亞洲影院
電話二三七九一號
二月（十日）（十一日）（十二日）
愛情導演聖手 程步高 傑作
小玲子
趙丹 談瑛
輕鬆！秀麗！
誰說談瑛不會說國語、請你來聽、多聽她說流利！
流線式的電影 摩登化的作風
主演 舒繡文 龔稼農 王獻齋 梅熹 謝雲卿 尤光照
明星公司全部有聲對白傑作 鉅片

光陸 CAPITOL THEATRE
特別貢獻聯華傑作名片合映
二月九日 十日 十一日 十二日
擷取精華 包羅萬象
票價照常
聯華交響曲
揭破社會中百態的……兩毛錢
熱淚和流血交拚的……陌生人
短小精湛妙曲橫生的……三人行
感傷的幽怨的悲壯的夜月小景
陰鬱悽咽悲泣的……鬼
大路
一百餘分鐘的貴重時間 嘗盡了苦辣酸甜的滋味 明白了人生途上萬千
萬分熱烈 無上偉大
全体導演全体明星努力結晶偉大作品!!

東安電影院 電話2.3542
今日開演
全部對白歌唱有聲鉅片
明星公司超特鉅製
胡蝶 宣景琳 鄭小秋 王獻齋 主演
再生花
繼姊妹花續集
○時間○ 每日午前十一時至晚十一時 循環開演

北市場六緯路二
雲閣電影院
電話（二）二一二一
二月十日 十一日 十二日
全部有聲對白巨片
母愛
林楚楚 黎鏗 主演
同時加演
荒唐夢 滑稽巨片

天光電影院
二月九日 十日 十一日 開演
藝華公司有聲喜劇
袁美雲主演
花燭之夜
同時
亞細亞曲藝團
全班男女演員登台表演魔術武術技藝
兩大貢獻 全時演出

民事刑事登記呈報各事
代書全勝社 藤原長五郎
奉天木曾町十番地 電話（2）四五五一番

緊要啓事
敬啓者本校自大同元年創立距今十六載[illegible]
奉天電報學校
校長 加藤藤平謹啟

滿洲國通信社錦州支局長[illegible]轉任齊齊哈爾同社支局長[illegible]
盛京時報社啓

瀋陽中國銀行
存款 定期 活期
匯款 國內外各埠匯兌
放款 抵押放款 貼現放款
其他業務 進出口押匯代理收付等項
城內行電話號碼 四、二〇三一（五） 四、二六一七 四、三三二五三 營業專用
商埠辦事處 電話號碼 三、四四一八（二） 三、四四一〇

怕冷身子元氣大發
體格增强寒中也不傷風

腰部始終畏冷、就寢也不易取暖、夜裡小便頻數、天候稍冷便染風邪、這是從來叫我最苦惱的問題、

可是自從飲用信州鹽澤家傳滋養强壯劑「養命酒」以來、食慾亢進、吃甚麼東西都味美宜口、肌肉日見豐滿、夜裡就寢全身暖和、無再小便破夢的煩累、熟睡以至翌晨、因而身體大加强健、邇來不知傷風、老當益壯人人莫不驚美

生來虛弱不耐勞
今則体質一變壯健凌人

福島縣　鳴水健二

鄙人本應作農、以襲家業、但素身虛弱不利於農、乃改入電業界了、在此體驗、未幾悟到又是難了、斯業工程複雜、費神不少、且需相當之體力、尋常體格尚且不易、何況是我呢、操勞稍或過度、胸部便覺痛苦、氣促難堪、種種調養亦鮮効果、心中不安、日坐愁城之中、某日閱報、始悉、寶號出品『養命酒』頗有妙効、乃從藥房購來一大瓶、如法飲用、是時鄙人年方十九、最初一月之間仍無効果可見、但自第二三月之交起、身體漸加速肥胖、且慰且喜、邇來經續飲用、比及一年之後、胸部壓迫感及氣促各症、無形解消、日常作工也很愉快、而不易疲勞、體質亦從根本改善、今則造成壯健凌人的身體、專是養命酒的宏恩、沒齒難忘、此特附呈本人照片、聊表謝悃、（去年四月所接之函、照片係鳴木先生、）

奉贈小瓶

貴重的深山仙酒、其芳香美味、一試難忘、事實証明、遠勝雄辯、宣傳一一、特擬奉贈養命酒一瓶、俾資試飲、不取分文、請函向東京澁谷區上通四丁目三四番地養命酒本舖出張所函索可也、再各埠著名藥房有養命酒實驗者即備有謝函和照像帖、以便參考、請爲台閱、荷、

用作强身補精劑
◇貧血厥冷的人
◇體質虛弱的人
◇腸胃衰弱的人
◇强腦强精的目的
◇神經衰弱的人
◇元氣薄弱的人
◇失眠氣促的人
◇呼吸器羸弱的人
◇疲勞倦怠的人
◇產前產後的婦人
◇病後恢復期等人

信州伊那之谷特產
製法領有日美專賣特許
養命酒

請防假冒　購時請注意專賣特許鹽澤家養命酒等字樣

各埠著名藥房百貨店食料品店皆有出售

日本信州上伊那郡南向村大草　釀造總發售處　養命酒本舖天龍館
日本東京市澁谷區上通四丁目四三番地　養命酒本舖出張所　電話青山五三九八番　振替東京六八八五六番

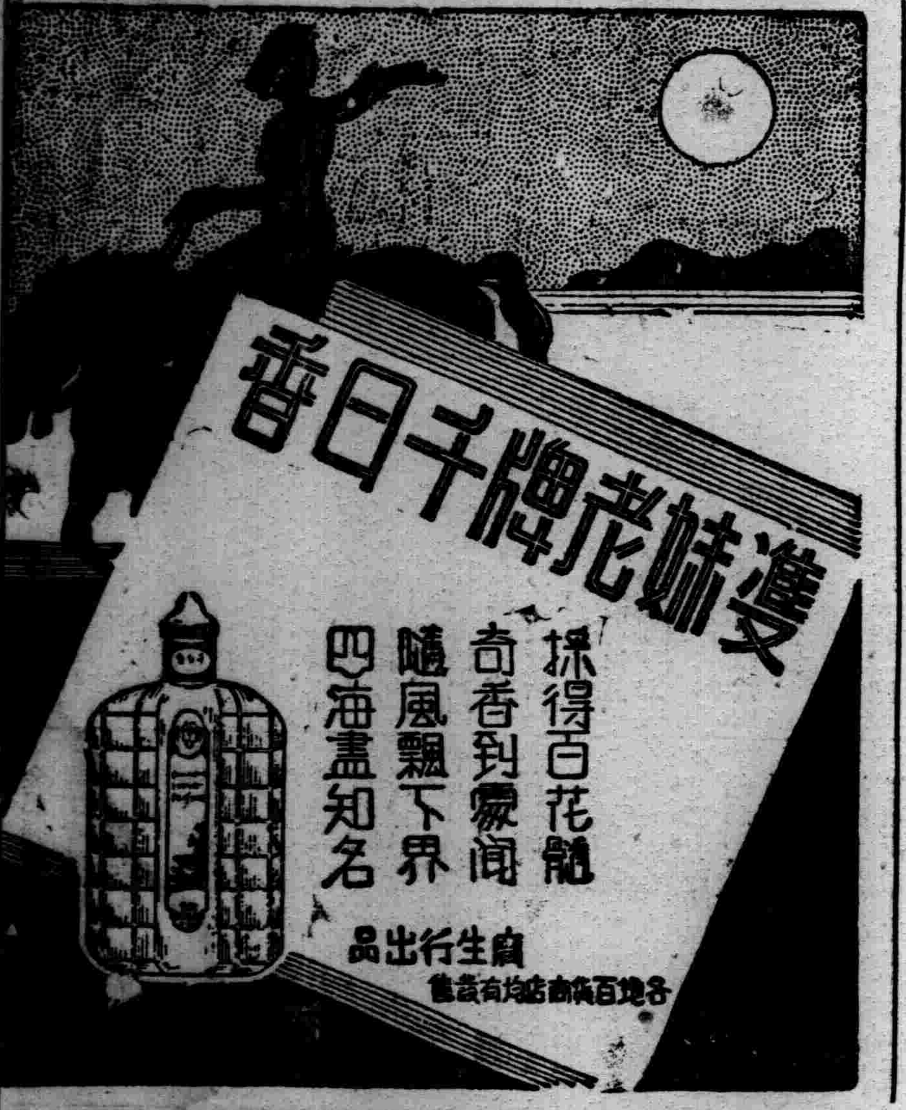

廣告事務請用電話（二）二〇一二一

乳來精

"華氏下奶藥" 每瓶壹圓

奉天小南門內路東　藩華大藥房總發行　電話(四)二九一三號

各大藥房均有出售

嬰兒之營養、乳為最重。嬰兒之體重骨骼、固要奇疫、其原因多係奶母乳汁缺乏、或乳汁不良、咸養生調所致。因之小兒最易感腸胃諸疾、或其他重症。而危及生命者、誠非少數。乳來精為有效良、功能補產生血、催乳神速、一經服用、不但增多、且能改善、小兒吃食、身體康壯、母體亦得增進健康、毫不損及腸胃、絕無胃滯、便秘、發大方藥、其原料採自歐美著名藥廠、條出乳腺內之精華、提出催乳之要素、再加以貴重藥料、按學理配製、速服數日、乳汁如泉、如常服之、可保母子之健康也。

利尿止痛　清濁滅淋

淋病

武田牌

伊斯拉文（イスラビン）
內服糖衣片

【主治】
急性慢性淋病
淋病性副睾丸炎
淋病性攝護腺炎
淋病性關節炎
淋病性膀胱炎
婦人淋病

【包裝】10片　30片　50片　100片　500片

本劑爲黃色素之內服糖衣片劑、有深達性之殺菌作用、能直搗淋菌巢穴而滅淋清濁、故如用於淋病、不論急性慢性、俱奏特效。

詳細仿單函索即寄

各大藥房均有經售

株式會社　武田長兵衛商店
總行　日本大阪市東區道修町
支店　奉天市春日町十三番地

87—603(O)

哈德門香烟

未吸之時
急於要吸

正吸之際
不肯不吸

吸罷之後
還想再吸

還是他好

胃痛!!

胸痞、欲嘔、起噯氣——有這樣症狀、的確是有腸胃障碍的憑証、此時若加適當的治療、不至於大事而可痊好、倘若輕視、而放置則漸成慢性、終至悔而不及的窮地、

腸胃病一日成了慢性、腸胃內壁發生糜爛、每遇食事、即受刺戟而覺激痛、又起瀉痢等等、至此治療很不容易、且有誘發胃癌、胃潰瘍之虞、對於患腸胃疾病、尤其是慢性胃腸病、祇好服用切實有効的治療藥愛賜吧！愛賜能夠整頓腸胃病的原因腸胃粘膜的變態、對於病衰細胞賦給活力、促進全機能健全的活動、故對於●食慾不振、胸痞、欲嘔、噯氣嘈雜、●常有瀉痢或過軟、便混粘液、血液、膿汁、●腹部膨漲、咕嚕作聲、放出臭屁、下腹痛疼、●雖常食滋養物、亦沒有補及血肉、因此身體漸趨衰弱、●氣虧精衰、面色黃萎、神經過敏小事發怒、●稍或喝酒、便起痢瀉或疼痛等等病態、患這種病應當着吃愛賜藥、必定身體自然轉好恢復美善的健康吧、

慢性胃腸病宜用愛賜

標價

專治胃病宜用健胃愛賜（錠劑）		兼治胃、腸病宜用愛賜（粉末）	
二百四十錠裝	二圓	十七日分	三圓
七十五錠裝	五十錢	四十五日分	七圓
百六十錠裝	一圓	特製十二日分	五圓
千錠裝	五圓	三服裝	二十錢
		四日分	七十五錢
		八日分	一圓二十錢

◀各埠大藥房均有代售▶

大連市山縣通一丁目
總發行所　順和公司
振替大連三七六五番
電話七六〇八番
本店大阪・支店東京